Houve Tumultos na Sessão de Hontem da Assembléa, Mas Foi Votado o Importante Dispositivo Sobre a Unidade do Processo

12 PAGINAS

Diario Carioca

Fundador : J. E. DE MACEDO SOARES

100 REIS

Praça Tiradentes n.° 77 | Rio de Janeiro, Quarta-feira, 9 de Maio de 1934 | Anno VII — Numero 1.769

Bibliotheca Nacional Av. Rio Branco

Com o Saneamento da Baixada Fluminense, Resolve o Governo Provisorio Um dos Mais Prementes Problemas Nacionaes. Sentimo-nos Felizes Por Ter Contribuido, Com a Energia e o Desassombro da Nossa Campanha, Para Sua Grande Realização, Que Se Deve Principalmente á Acção Decidida do Ministro José Americo de Almeida

A Assembléa Nacional Está Votando Com Independencia e Altivez a Constituição!

O Bello Espectaculo Que Nos Offereceram as Duas Ultimas Sessões da Constituinte

Reunida vae para seis mezes, só agora, ao se iniciarem as votações, poude a Assembléa Constituinte revellar o que realmente é — uma grande Assembléa Nacional, cheia de vida, de enthusiasmo, de interesse pela obra que lhe foi commettida e decidida a elaboral-a por si mesma, sem abdicações humilhantes. Nesses dois dias de votações, o que mais deve ter ferido a opinião publica, alerta no fiscalizar os gestos e attitudes dos constituintes, foi precisamente o espirito de independencia que explode em todos os cantos do magno recinto, impondo, afinal, á marcha dos trabalhos uma orientação francamente liberal.

Consumidos seis mezes no arranjo de formulas rigidas, pelos directores da grande Assembléa, o que verificámos agora é que o plenario não abre mão do direito de opinar. No simples encaminhamento de votações, por mais exiguos que sejam os prasos consentidos, discutem-se todos os assumptos, trocam-se idéas, exprimem-se tendencias varias, que estão a influir decisivamente nos votos contados. A Assembléa Constituinte, oriunda de eleições verdadeiras, não podia ser, e não é, comparavel a uma Camara da 1ª Republica. Erraram os seus leaderes, imaginando que podiam preparar-lhe o recado, sem um amplo e efficiente debate em plenario, sem votações preliminares que definissem orientações e tendencias, preparatorias da votação final, definitiva.

Por isso mesmo, entretanto, por se ter de deliberar sobre os dispositivos constitucionaes numa só votação, difficillima é a tarefa que pesa sobre a Assembléa e da mais alta responsabilidade, exigindo uma grande ponderação por parte de todos os senhores constituintes. O espirito de independencia, o animo combativo, o ardor com que cada qual defende o seu ponto de vista, criadores do explendido espectaculo que assistimos nesses dois dias precisam ser temperados por muita prudencia e tolerancia

Sr. Antonio Carlos, presidente da Assembléa Nacional Constituinte

Em assumptos de tal gravidade e magnitude, como são os principaes dispositivos da lei fundamental, não deve ser adoptado, para todos os casos, o estricto criterio numerico. Toda a vez que se defrontam duas grandes correntes, como no caso do direito processual, hontem votado seria mais prudente e raboavel o accordo a solução intermediaria e conciliante, do que a imposição dos extremos por maiorias pouco significativas. Com a votação de hontem, soffreram os Estados de Minas Geraes, São Paulo e Rio Grande do Sul, partidarios da dualidade de processo, a imposição da formula adversa. Representam esses Estados, entretanto, quasi metade da população do Brasil e certamente mais da metade, muito mais, da riqueza e valor economico do paiz.

Partidarios embora da dualidade de processo, haviam accedido as representações daquelles Estados na formula conciliatoria, chamada mixta, pela qual se reservaria á União a competencia para legislar sobre as normas geraes do processo. Era a unidade em marcha, que não satisfaria a ninguem integralmente, mas por igual a ninguem descontentaria. Firmado nessas ponderações de alta relevancia, foi que o Partido Radical do Rio de Janeiro, embora trouxesse em seu programma a unidade do processo, não vacillou em votar pela formula conciliatoria.

Mas outros casos virão, em que se vão defrontar correntes adversas fortemente apoiadas. Não deve prevalecer o criterio simplista do numero, mas soluções conciliatorias que evitem graves dissidios, cujas consequencias ninguem poderá prever. Para que essas soluções prevaleçam, entretanto, será preciso desfazer as lamentaveis intrigas que se vêm tramando entre as grandes e pequenas bancadas, entre classistas e não classistas.

Dentre os que mais têm contribuido para o afastamento das soluções conciliatorias temos de incluir, pesarosamente, o sr. ministro Juarez Tavora, intolerante na defesa dos seus pontos de vista pessoaes, inspirados, aliás, estamos certo, na mais alta intenção patriotica. Tão apaixonado está o ministro da Agricultura que não percebe a deselegancia, a falta de ethica, de permanecer no recinto por occasião das votações, coagindo os seus amigos e os que dependem das graças do seu Ministerio. Não contente de ter abusado da tolerancia regimental da Assembléa, falando horas e horas sobre assumptos constitucionaes, quando só de meia hora dispunha cada deputado, posta-se s. ex. no alto da mesa, a contar e marcar como votam os deputados, a estimular os que lhe são favoraveis e a conter os que lhe são adversos.

Afastados esses elementos, poderá a Assembléa, comquanto lhe seja bem difficil fazel-o num só turno, realizar uma obra realmente meritoria e digna da Revolução.

O Commando da 3.ª Região Militar, Com Séde no Rio Grande do Sul

Gal. João Gomes

Era voz corrente, hontem, á noite, nos meios politicos desta capital e amparada por um telegramma de Porto Alegre, estar assentada a escolha do General João Gomes Ribeiro para commandante da 3.ª Região Militar com séde no Rio Grande do Sul. O General Franco Ferreira, ao que se adeanta, teria sido chamado ao Rio.

Um Grande Problema do Estado do Rio de Janeiro

O Engenheiro Hildebrando Góes Fez Uma Longa Exposição dos Seus Estudos Sobre o Importante Assumpto

Designado pelo ministro da Viação para presidir a commissão encarregada de estudar o estado actual das obras da Baixada Fluminense, bem assim suggerir medidas de caracter pratico e efficientes no sentido de resolver de vez o problema, o engenheiro Hildebrando de Araujo Góes havia convidado para uma exposição da materia, altas personalidades na administração do paiz e particularmente do Estado do Rio de Janeiro.

Effectivamente, teve logar hontem á tarde, esta importante reunião, que se effectuou no Ministerio da Viação.

Compareceram o ministro José Americo, o sr. Ary Parreiras, interventor fluminense e os deputados J. E. de Macedo Soares, Lemgruber Filho, Fabio Sodré, general Christovão Barcellos e outros.

Pelo espaço de duas horas o sr. Hildebrando de Araujo Góes prendeu a attenção dos presentes com um relato minucioso da materia, que está contida em 4 volumes, com innumeras photographias e quadros esclarecedores.

O custo total dos melhoramentos foi orçado em 90 mil contos de réis. O orador poz ainda em evidencia a copia inestimavel de vantagens que decorreriam para as zonas interessadas com os melhoramentos que aponta.

Ministro José Americo

Finda a exposição, o engenheiro Hildebrando Góes foi cumprimentado pelo ministro e pelos demais presentes.

UMA EXCURSÃO A CABO FRIO

Na proxima semana, o sr. José Americo deverá fazer em companhia do interventor Ary Parreiras, uma viagem até Cabo Frio, afim de constatar "in loco" as necessidades da região que percorrerá.

EM REUNIÃO A BANCADA DE S. PAULO

No Edificio Guinle, na sua séde, reuniu-se hontem, a bancada paulista, com o fim de estudar a materia constitucional e deliberar sobre a bôa ordem das votações.

Presidiu a reunião o deputado Alcantara Machado.

A Passagem do Ensino Secundario Para o Poder Estadoal

FALA AO "DIARIO CARIOCA" O SR. AGRICOLA BETHLEM, SUPERINTENDENTE GERAL DO ENSINO

"Considero Essa Transferencia de Attribuições Uma Verdadeira Calamidade — Diz o Nosso Entrevistado

Em continuação á "enquete" que ha dias iniciámos sobre a competencia que se pretende attribuir aos Estados para ministrar o ensino secundario, procurámos, hontem, ouvir o modo de pensar do major Agricola Bethlem, superintendente geral do Ensino Secundario.

Recebido por s. s. em sua residencia elle se promptificou desde logo a satisfazer a nossa vontade.

A PERSPECTIVA DE UMA VERDADEIRA CALAMIDADE

— Como encara v. s. a emenda que se pretende approvar na Constituinte? — perguntámos ao major Agricola Bethlem.

— Considero isto, diz o nosso entrevistado, uma perspectiva de verdadeira calamidade. E argumento com o proprio pensamento predominante na corrente revolucionaria do paiz, relativamente ao que se deve entender por espirito nacional. Ha, realmente, hoje, uma tendencia fortemente pronunciada pela suppressão das policias militarizadas, que muitos pretendem, não sem motivos de facto ponderaveis, ser outros tantos elementos criadores do espirito regionalista que constitue uma ameaça permanente á integridade da Patria. Ora, se esse espirito dissolvente precisa ser combatido nos seus pontos de simples apoio, com muito maior razão, o deve ser nas suas origens. Os Estados têm á sua conta o ensino primario. Predomina ainda, nesse particular, o velho preconceito que inspirou os constituintes de 89 e que a nossa evolução social e politica não conseguiu, infelizmente, dissipar. E', sem duvida, um erro que perdura".

Major Agricola Bethlem

A ESCOLA E A FORMAÇAO DO CIDADAO

O professor Agricola Bethlem disserta, agora, sobre a necessidade premente de nacionalizar o ensino e mostra os erros que certamente poderão advir com a passagem do ensino secundario para os Estados e, esclarecendo mais, nos fala:

"A escola, seja primaria, secundaria, ou superior, visa educar o individuo, isto é, formar o cidadão. Tal é o conceito moderno. Por isso mesmo, não póde ella, já que nos referimos ao Brasil, ser mineira, paulista, gaucha, alagoana, etc. Deve ser nacional. Nenhuma propaganda civica póde medrar onde não existe profundamente enraizada, no povo, a consciencia da Patria. E essa consciencia não se improviza aos 21 annos com as obrigações do serviço militar ou do exercicio do voto. Ao contrario, tanto um como outro resultam do preparo que acompanhou o homem através das etapes differentes de sua educação, até a plenitude da vida social, com os deveres que esta lhe impõe."

A NACIONALIZAÇAO DO ENSINO

A lei de nacionalização do ensino, elaborada no governo Wenceslão Braz, continúa o major Bethlem, vem attender a uma necessidade criada pela multiplicidade de escolas estrangeiras que se fundavam no Brasil, nos nucleos de colonização immigratoria. Ahi, reconhecemos o alcance da escola como factor de desintegração ou de integração do individuo, no seu proprio meio. Erraremos, porém, com muito mais grave culpa, esquecendo essa verdade elementar, para dividirmos a população brasileira em 21 organizações escolares divergentes entre si, cada uma com as suas tendencias proprias inspirando-se num regionalismo fatal e nocivo a toda

(Continua na 4ª pagina)

Reina Calma na Venezuela

UMA INFORMAÇAO DO MINISTRO VALLENILLA LANZ

General Vicente Gomes

PARIS, 8 (Havas) — O sr. Vallenilla Lanz, ministro venezuelano em Paris, desmentiu os boatos de que no seu paiz havia estalado uma revolução e afirmou que os despachos que tinha recebido de Caracas informavam que na Venezuela reinava a mais completa tranquillidade.

A SITUAÇÃO

O DIARIO CARIOCA tem procurado fornecer aos seus leitôres uma reportagem politica honesta e segura. Esse nosso esforço em conseguir noticias dignas de fé tem sido compensado pela confirmação de todos os nossos informes.

A demissão do general Daltro Filho, por exemplo, do commando da 2ª Região Militar foi annunciada pelo DIARIO CARIOCA, em primeira mão. Apesar, entretanto, de desmentidos e contestações, ella se effectivou.

Hontem divulgamos os provaveis nomes dos futuros ministros do sr. Getulio Vargas. Naturalmente — e isso os nossos leitôres haverão de compreender — alguns desses mesmos poderão ser postos á margem em vista de possiveis combinações de ordem politica. Todavia, podemos assegurar que os paredros citados na nossa reportagem são os que se encontram com as maiores probabilidades de exito.

O general Alvaro Mariante, em entrevista que concedeu hontem, declarou que não pediu demissão do cargo de commandante da 1ª Região Militar, adiantando mesmo que não póde solicital-a porque exerce uma funcção decorrente do seu posto. A proposito de uma carta que se dizia ter o mesmo general dirigido ao ministro da Guerra, s. s. confirmou a veracidade da missiva. Esta, entretanto, se prendia á assumptos da região militar.

SEMPRE A PE'!

Gandhi

LONDRES, 8 — (Havas) — Telegramma do Puri para a Agencia Reuter annuncia que o "mahatma" Gandhi resolveu renunciar definitivamente ao automovel e fazer dor'avante, a pé todas as suas excursões.

Essa resolução era tomada devido ao recente accidente de que fôra victima o "mahatma", quando o carro em que viajava perdera a direcção e caira num fosso. Embora escapasse illeso do desastre Gandhi resolvera não mais servir-se do automovel.

O General Klinger Recebido Com Sympathia Pelo Interventor Flores da Cunha

PORTO ALEGRE, 8 (União) — E' esperado amanhã no Rio Grande, o general Bertholdo Klinger, que commandou o exercito constitucionalista em 1932. O interventor Flores da Cunha telegraphou ás autoridades daquella cidade determinando franca hospitalidade áquelle chefe militar.

Novos Crimes!

DOIS MANDATOS DE PRISÃO CONTRA INSULL

O Tribunal Federal Superior expediu dois mandados de prisão contra o banqueiro Samuel Insull, o primeiro por se ter utilizado do correio para as suas burlas e o segundo por ter violado as leis federaes sobre as fallencias.

Nos Bastidores da Assembléa

Prosegue o Grande Espectaculo — O Venerando Dr. Cunha Vasconcellos — A Turma Peroba — Um Pigarro Caracteristico — A Desdita do Sarrasani — O Acre Dividido — O Presidente é Cartomante — O Sr. Accurcio Torres Está "Vae Nao Vae" — O Inimigo do Microphone

COM animação ainda maior que a da vespera, proseguiram, hontem, na Assembléa, os trabalhos da votação constitucional.

Maior frequencia, physionomias mais alegres e uma franca disposição para terminar de uma vez com a trabalheira enorme, de olhos voltados para um descanso reparador.

Assim, é de esperar que, dentro de cinco ou seis dias, tenhamos promulgada a nova Constituição, e os egregios representantes da soberania popular possam volver ás provincias distantes ou ás estancias de repouso, afim de dar contas ao eleitorado do esforço dispendido em proveito da Patria...

* * *

COMO se esperava, falou, hontem, o sr. Waldemar Falcão. O notavel causidico cearense, com aquelle seu lindo semblante de sapo feliz, disse uma porção de coisas absolutamente inuteis, terminando por chamar o sr. Cunha Vasconcellos de "venerando" collega — o que produziu no representante do Acre sensação tão agradavel que fez com que os lindos papelotes da sua cabelleira "á la homme" se desenrolassem em signal de reconhecimento...

* * *

OS srs. Pereira Lyra, Acurcio Torres Euvaldo Lodi estão escrevendo, de parceria, um interessante livro sobre a "Arte de ser peroba"...

Da efficiencia desse trabalho, teve, hontem, a Assembléa provas sobejas, nos pedidos de verificação de votação e no levantamento das questões de ordem.

E o sr. Antonio Carlos que, em virtude da propria funcção, é uma especie de "para raio" da bilis dos seus collegas, sempre que um dos "perobas" pedia a palavra, dava um daquelles pigarros patenteados e exclamava:

— Thomaz, amigo, lá vem suadouro!...

* * *

FOI encaminhado á mesa da Assembléa o seguinte requerimento: "Requeremos que o presidente da Assembléa officie ao sr. chefe de policia, no sentido de impedir que o Circo Sarrasani venha a funccionar simultaneamente com esta Assembléa.

No momento em que se procura amparar o esforço da arte nacional, não seria justo permittir que conjuntos estrangeiros viessem, acobertados pela generosidade das nossas leis, fazer uma concurrencia desleal aos abnegados artistas que, unicamente por amor á Patria e 4:500$ mensaes, se promptificaram a tomar parte na actual "tournée" constitucional.

Além de tudo, o "Sarrasani" tem uma collecção completa de bichos e nós só temos um cujo nome, ainda assim, não se pode citar, para evitar encrencas. — Sala das sessões — Guaracy Silveira."

* * *

SEMPRE que o sr. Cunha Vasconcellos apresenta uma emenda, o sr. Alberto Diniz, seu companheiro de bancada, vota contra.

Como isso nos causasse espanto, o desembargador Diniz explicou:

— A representação do Acre já é, por si só, um tróço gosado. Ora, essa coisa de se dividir a votação dá, ao menos, uma impressão de independencia...

E, sorrindo com malicia:

— Você compreende; nós temos que prestar contas aos nossos 34 eleitores...

* * *

TRECHO dos debates:

— O sr. Fernando Magalhães: Sr. presidente, sou autor de uma emenda sacrificada...

— O sr. Antonio Carlos: Diga antes que será sacrificada.

— O sr. Fernando Magalhães: Como v. ex. adivinhou?...

— O sr. Antonio Carlos: Eu tambem sou cartomante!...

* * *

O sr. Acurcio Torres ficára meio curvado sobre a bancada, durante a votação de uma emenda.

Verificado o resultado, e como o sr. Acurcio não fosse incluido no mesmo, protestou:

— Sr. presidente, eu estava meio de pé, mas votei contra.

E o sr. Antonio Carlos:

— Realmente, v. ex. está sempre "vae não vae"...

* * *

ESTAVA o sr. Pereira de Souza na tribuna, quando o sr. Barreto Campello agarrou o microphone e chegou-o bem para junto do orador.

O sr. Medeiros Netto, agarrando o sr. Campello pelo braço, perguntou-lhe:

— Dr. Barreto, que mal lhe fez o microphone?...

LIVROS NOVOS

"13 MEZES EM PORTUGAL", DE VIRGILIO MAURICIO

Virgilio Mauricio

Editado por Calvino Filho acaba de apparecer o annunciado livro de Virgilio Mauricio, "13 Mezes em Portugal".

Trata-se de um livro de impressões colhidas em Portugal, durante o tempo em que aquelle laureado pintor brasileiro esteve na Republica portugueza. Escripto numa linguagem elegante e burilado com alma de artista, o livro de Virgilio Mauricio deixa ver claramente, nas suas paginas, a sensibilidade emotiva do escriptor e o seu profundo poder de observação.

"13 Mezes em Portugal", traz um bello prefacio de Julio Dantas, o illustre polygrapho que é uma gloria legitima do velho paiz de Camões. Nesse prefacio o autor de "Destinos" exalta o talento e o merito de Virgilio Mauricio, a quem chama de "um observador de apurado gosto e um espirito de variada cultura".

"DO GOVERNO PRESIDENCIAL NA REPUBLICA BRASILEIRA" — ASSIS BRASIL — EDIÇÃO DE CALVINO FILHO

O sr. Assis Brasil é um velho estudioso dos problemas maiores da nacionalidade. Não é em absoluto inexpressiva a sua contribuição á cultura brasileira. São numerosos os seus livros.

Todos elles procurando conduzir os leitores á compreensão de certas doutrinas, á interpretação de certos principios.

Politicamente a sua acção não tem sido das mais apreciaveis. O velho politico gaucho tem passado pelos cargos melhores da Republica, da velha e da nova, sem deixar vestigios profundos de sua passagem. Mas é um estudioso. Mesmo um erudito.

Calvino Filho, expõe, agora, á venda, a 2ª edição de uma das obras principaes de Assis Brasil: "Do governo presidencial na Republica brasileira".

O livro, a rigor, dispensa maiores referencias.

O seu autor dedica a edição de seu trabalho á segunda constituinte republicana.

"O PHENOMENO JURIDICO NO PAIZ DOS SOVIETES" — DE ALMACHIO DINIZ — MARISA EDITORA — 1934 — RIO

Um livro que veiu despertar attenções e está sendo disputado em nossas livrarias é o que Marisa acaba de lançar no commercio livresco.

Livro de feição moderna e de actualidade, tem a primazia sobre todos quantos se tem publicado neste sentido, pelo ineditismo que foi revestido e a singeleza de sua expressão.

Almachio Diniz preoccupou-se em dar ao publico uma obra para todos; na complexidade das materias, o escriptor procurou em termos austeros fazer-se compreender pelo menos entendido em materia juridica e sociologica, pelo jogo bem calculado das palavras.

Ao par da victoria merecida com o successo de livraria, contribuiu aquelle escriptor grandemente para extinguir alguns conceitos erroneos que ainda pairam sobre a legislação judicial sovietica.

"NO BRASIL QUASI TODO MUNDO SOFFRE DO FIGADO"
Eis uma phrase que se ouve, constantemente, por toda parte.
Entretanto, ella deve ser corrigida:
DEPOIS DO APPARECIMENTO DAS
"PILULAS DE BARRY"
só os que não as conhecem continuam a soffrer do figado

Conferencias no Monroe

Estiveram hontem, no Monroe, em conferencia com o dr. Antunes Maciel, ministro da Justiça, os srs. capitão Carneiro de Mendonça, interventor federal no Estado do Ceará; deputados Medeiros Netto, leader da maioria; Abel Chermont e Euvaldo Lodi; dr. J. Costa Moelmann, secretario da Fazenda do Estado de Santa Catharina; dr. Luiz Estevão de Oliveira, juiz federal em Pernambuco.

Casa do Sargento

Conforme noticiámos, reuniu-se hontem, a directoria da Casa do Sargento.

Aberta a sessão pelo presidente, sargento Nicoláo Tolentino de Menezes, mandou que o 1º secretario Dardeau de Albuquerque lesse a acta da sessão anterior, que foi approvada.

Foi levado ao conhecimento da directoria, que tendo "O Globo", em sua primeira edição de hontem, publicado a realização de um baile no dia 12 do corrente, resolveu tornar publico e ratificar o publicado no orgão official da Casa, o "Arauto dos Sargentos", que é o seguinte:

"BAILES NA CASA DO SARGENTO — Os bailes na Casa do Sargento, só serão realizados na fórma rigorosa dos Estatutos, (uma vez por mez) destinados aos socios e suas familias.

O baile de maio proximo, terá logar no dia 19 do mesmo mez. Não ha convite".

Essa resloução da realização de um baile por mez, jámais será revogada, visto ser uma medida estatutal.

Além das inscripções publicadas em nossa edição de hontem, inscreveram-se mais os seguintes sargentos na Carteira Predial: João Vieira do Nascimento, Tito Galvão de Miranda, Francisco Araujo, João de Almeida Sezures Junior e Manoel Fortunato da Silva Freire.

O sr. coronel Luiz Braga Mury, commandante da Força Militar do Estado do Rio, communicou á Casa do Sargento, ter mandado descontar em folha as mensalidades e quaesquer descontos para os 110 associados existentes naquella Força em favor dessa sociedade.

A directoria approvou a proposta mandando prestar uma homenagem ao illustre official, inaugurando seu retrato na séde social, solennemente, no dia 19 do corrente, ás 20 horas.

Realizando-se hoje, no theatro João Caetano, ás 16 horas uma homenagem ao general Góes Monteiro, promovida pelos funccionarios do Ministerio da Guerra, a presidencia far-se-á representar com os sargentos Dardeau de Albuquerque Pires Lins e Arthur Marques do Pinho em nome da Casa do Sarvento.

INDICADOR DO SYNDICATO MEDICO

Clinica Medica

DR. CASTRO GOYANNA — Consultorio e residencia: Rua Barata Ribeiro, 167 (Praça Cardeal Arcoverde) — Phone: 7-3220.

Doenças Nervosas e Mentaes

DR. AUSTREGESILO FILHO — Docente da Faculdade Consultorio: Rua Alcindo Guanabara 15 A 3º — Fone: 2-8782 — Residencia: Av. Rainha Elisabeth 209 — Phone: 1-4216.

DR PERNAMBUCO FILHO
Da Faculdade e da Academia de Medicina — Doenças Nervosas e Mentaes — Cons.: Edificio Odeon Sala, 515 — Resid.: 412, Barata Ribeiro.

Clinica Medica e Doenças Nervosas

DR. OMAR CAMPELLO — Consultorio: Av. Rio Branco, 177 1º Sala 5 Terças, quintas, e sabbados. Phone: 3-0449 Residencia: Phone: 7-1639.

DR. OCT. RODRIGUES LIMA
(docente da Universidade)
Partos — Gynecologia — Assembléa, 73 2º — Diariamente de 16 ás 18 horas Residencia: 6-2737.

DR. HERBSTER PEREIRA
Dos hospitaes Oswaldo Cruz e S. Francisco — Doenças internas, tropicaes e infectuosas — Mudou seu consultorio para o Edificio Rex — Salas: 906 e 907. Tel. 2-2603.

Cirurgia

DR. JAYME POGGI
Director e Cirurgião da Santa Casa. — Molestias de Senhoras — Cirurgia Geral — Cons.: Praça Floriano n. 55. Tel.: 2-3293 Segundas, quartas e sextas, das 4 ás 6 horas.

Dr. P. BARATA RIBEIRO
Chefe da Clinica Gynecologica do Hospital de Prompto Soccorro — Cirurgia e Molestias das Senhoras. — 13 de Maio, 35 5º — 2-2063.

DR. ALBERTO BORGERTH
Docente de Clinica Cirurgica da Faculdade — Cons.: Marquez de Abrantes, 192 (Sanatorio S. Geraldo) — Diariamente á tarde.

DR. OSCAR ALVES
Cirurgia Geral — Partos e Molestias das Senhoras — Chefe de serviço na Beneficencia Portugueza Consultorio: Rua 13 de Maio n. 13 — Tel.: 2-4395.

Oto-rino-laryngologia

DR. RENATO MACHADO
Ouvidos, Nariz e Garganta, Cirurgia da face — Cons.: R. Alcindo Guanabara, 15 A 4º andar Phone: 2-0012 Diariamente ás 3 horas.

DR. JOAQUIM VIDAL
DOENÇAS DOS OLHOS — Chefe dos serviços de opthalmologia do Hospital S. Francisco de Assis — Beneficencia Portugueza e da Beneficencia Hespanhola — 6-0308. — Rua da Quitanda 54º, and. — Diariamente ás 3 1/2 horas. — Tel. 2-5421.

O Anniversario do Ministro da Marinha

O ALMIRANTE PROTOGENES GUIMARAES ALVO DE SIGNIFICATIVA HOMENAGEM

Passou hontem a data natalicio do almirante Protogenes Guimarães, ministro da Marinha. Officiaes e altos funccionarios daquelle Ministerio, fizeram ao illustre anniversariante, uma significativa homenagem.

Em nome dos homenageantes, falou o commandante Sabalino Coelho, chefe do gabinete, que enalteceu a personalidade do sr. Protogenes Guimarães, frizando aquillo que elle havia já feito pela nossa Marinha de Guerra. O almirante Protogenes respondeu agradecendo as palavras carinhosas do seu auxiliar e a próva de amizade de todos os presentes.

Durante a homenagem tocou a banda dos Fuzileiros Navaes.

DR. JOSÉ DE ALBUQUERQUE
Doenças sexuaes do Homem
Diagnostico causal e tratamento da
IMPOTENCIA EM MOÇOS
Rua 7 de Setembro 207 de 1 ás 6

Os Communicados da A.B.I. Serão Irradiados

O OFFERECIMENTO DA SOCIEDADE RADIO-CAJUTI

O presidente da Associação Brasileira de Imprensa recebeu da Sociedade de Radio-Cajuti, a comunicação de que foi collocado á disposição da A. B. I. o "Jornal Falado Cajuti" para que por elle a Associação Brasileira de Imprensa divulgue pelo Radio todo o noticiario que a interesse, todos os dias, das 9 ás 10 horas da manhã, pela mesma sociedade.

Associação Beneficente dos Operadores Cinematographicos do Rio de Janeiro

Devendo realizar-se sexta-feira, 11 do corrente ás 24 horas, em sua séde social á Rua dos Andradas nº. 22 sobrado, uma sessão de Assembléa Geral Extraordinaria deste Syndicato, a directoria do mesmo convida por nosso intermedio os seus associados e a classe em geral.

CLINICA DE VIAS URINARIAS
Dr. Samuel Kanitz
Membro da Sociedade de Urologia da Allemanha, ex-assistente dos professores Lichtemberg Lewin Joseph de Berlim e Haslinger de Vienna Especialista: em doenças dos Rins Bexiga Prostata Urethra Doenças de Senhoras Diathermia Ultra Violetas Consultorio: 7 de Setembro, 42, Sob., das 13 ás 17 horas Phone: 4-4493.

A Escandalosa "Affaire" do "Cambio Negro"

COSSIO FALOU COM OS SEUS ADVOGADOS — UMA CARTA INTERESSANTE DE MARISTANY A COSSIO — O SR. FLORES DA CUNHA FAZ UM APPELLO — CHEGOU A PORTO ALEGRE O SR. MARISTANY

Uma Scena de Pugilato Entre os Drs. Antonio Flores da Cunha e Paranhos do Rio Branco

Um flagrante do cartorio da delegacia do 5º districto, quando depunha o dr. Antonio Guerra Flores da Cunha

COSSIO TEVE PERMISSÃO PARA FALAR COM OS SEUS ADVOGADOS

Como se sabe, Hermes Cossio desde o dia 28 de abril ultimo, que se acha detido incommunicavel, na chefatura de policia, tendo sido, durante todo esse tempo, submettido a numerosos e prolongados interrogatorios, e acareado algumas vezes.

A esses depoimentos empresta-se certa importancia, pois, uns são complementos de outros, surgindo sempre nessa successão de declarações, novos detalhes que têm determinado multiplas diligencias interestaduaes.

Das acareações procedidas, pelo que pudemos saber, a que mais interessa á justiça é a que se verificou entre Cossio e Maristany pois suscitou duvidas em alguns pontos, cujo esclarecimento se torna cada vez mais necessario.

Na noite de ante-hontem, o sr. Democrito de Almeida, 3º delegado auxiliar, interrogou Cossio novamente, tendo, após permittido que o mesmo falasse aos seus advogados Galba de Paiva e Rio Branco.

Essa entrevista do "escroc" com os seus patronos verificou-se no gabinete do 3º delegado e na presença deste.

UMA CARTA INTERESSANTE DE MARISTANY A COSSIO

Em meado do mez de dezembro do anno proximo passado Ezequiel Maristany, chefe da firma E. Maristany Junior & C., dirigiu a Hermes Cossio a seguinte carta:

"PORTO ALEGRE, 14 de dezembro de 1933 — Presado amigo Hermes Cossio. Buenos Aires — Acabo de receber a sua carta pelo piloto da Panair e apresso-me em responder ao amigo para tranquillisal-o, porque as providencias que pede já foram tomadas, conforme poderá certificar-se pela cópia da carta que escrevemos ao dr. Alvaro, hontem, e que já seguiu pelo ar.

Nós tambem recebemos do dr. Alvaro, Hugo Haman, etc. Louzada, telegrammas algo alarmantes sobre o proposito de alguns credores seus.

Penso que a nossa resposta ao dr. Oliveira vae produzir o resultado desejado pelo amigo, voltando a reinar a tranquillidade necessaria para o proseguimento da sua concordata. Como prometti de viva voz ao amigo o nosso apoio não lhe faltará e a prova o amigo tem na resposta espontanea que demos ao pedido do dr. Oliveira, escrevendo que promettêramos aos seus credores apenas de viva voz.

"Conta corrente". Para fazer a remessa da sua conta corrente aguardavamos o aviso de sua chegada a B. Aires, conforme ficou combinado com o Carlos.

Pelo avião de sabbado farei a remessa, podendo adeantar ao amigo que o seu saldo credor é de 84:000$, approximadamente.

"Libras". Já temos á disposição libras 3.500, que, communicaremos ao Rio amanhã, e que tambem vae concorrer para acalmar os seus credores.

"Negocios". Antecipo que estive hoje com o nosso amigo fazendo exposição de um plano para novas compras. Fiquei de voltar amanhã para saber do resultado, o que lhe communicarei.

Aguardando as suas agradaveis noticias sobre os negocios que está tratando ahi, renovo os meus offerecimentos de apoio e creia na sinceridade do amigo — *Maristany*".

O SR. FLORES DA CUNHA FAZ UM APPELLO

PORTO ALEGRE, 8 (H.) — O general Flores da Cunha enviou ao presidente do Conselho Consultivo do Estado o seguinte telegramma: "Tendo a imprensa do Rio de Janeiro se occupado ultimamente com grande rumor e commentarios tendenciosos da exportação da banha rio-grandense para a Europa, para acquisição de titulos da divida externa do Estado, operação feita pelo meu governo, com prévia approvação desse Conselho, solicito a esse organismo um pronunciamento publico cabal, afim de pôr termo a qualquer exploração em torno do caso. Para isso peço que o Conselho Consultivo, que dignamente presidiz, se constitua em commissão geral para, antes da tomada de contas da actual administração, examinar a operação acima referida bem como todas as demais acquisições de titulos da divida publica e sobre ellas emittir o seu parecer.

"Tenho a certeza de que assim resaltarão as enormes vantagens advindas para o Estado com essas transacções feitas independentemente de qualquer operação de credito ou emissão de titulos e obrigações.

"Valho-me da opportunidade para apresentar a v. ex., os protestos de minha grande consideração e distincto apreço".

QUANTOS OS TITULOS DE SÃO PAULO RESGATADOS?

Consta-nos que o dr. Democrito Almeida officiou ao chefe de policia do Estado de São Paulo, solicitando por intermedio deste fosse verificado na secretaria da Fazenda o numero exacto de titulos da divida externa resgatados por intermedio de Hermes Cossio e do corretor Germano Barcellos.

Até hoje o 3º delegado auxiliar não obteve resposta.

OUTROS CHEQUES ENVIADOS A EXAME

O 3º delegado auxiliar dirigiu ao director do Gabinete, da D. G. I. o seguinte officio, acompanhado de 11 cheques, arecadados em poder dos corretores que se proclamaram lesados:

"Em aditamento ao meu officio anterior, pedindo exame graphico em cheques assignados por H. Cossio e A. C. Cassal, envio-nos mais os de numeros 805.536, 805.532, 805.521, 805.524, 805.525, 805.501, 805.507 805.505, assignados por A. C. Cassal e os de ns. 670.484 e .. 805.441, assignados por H. Cossio, afim de serem tambem examinados.

Envio-vos tambem seis cartas encontradas no archivo de Hermes Cossio, com a assignatura de seu procurador A. C. Cassal, para servirem de modelo no exame a ser procedido sobre essa assignatura, pedindo-vos a finesa de devolverdes com a possivel brevidade, esses documentos necessarios ás inquirições e, opportunamente, os respectivos laudos".

UMA REUNIÃO PARA O EXAME DA OPERAÇÃO DA BANHA

PORTO ALEGRE, 8 — Convocado extraordinariamente, reune-se hoje o Conselho Consultivo do Estado para tomar conhecimento do officio do interventor Flores da Cunha, pedindo aquella corporação que se constitua em commissão geral para antes da tomada de contas da actual administração examinar o caso da exportação da banha riograndense para a Europa e a acquisição de titulos da divida externa do Estado.

CHEGOU A PORTO ALEGRE, O SR. EZEQUIEL MARISTANY

PORTO ALEGRE, 8 — (H.) — Chegou a esta capital o sr. Ezequiel Maristany, que reassumiu as suas funcções de agente da Costeira, cargo que exercia ha alguns annos.

Uma scena de pugilato alarmou, á tarde de hontem, a avenida Rio Branco, nas adjacencias do café Bellas Artes. Duas figuras conhecidas da nossa sociedade se empenharam, naquelle ponto em violenta luta corporal, chegando um delles, a detonar seu revólver que, felizmente, negou fogo. O facto se verificou da seguinte maneira:

NO CAFE' BELLAS ARTES

Seriam 14 horas. Numa das mesas do café Bellas Artes, á avenida Rio Branco, achava-se sentado o dr. Paranhos do Rio Branco, um dos advogados de Hermes Cossio.

Pouco depois, entrava no café o dr. Antonio Guerra Flores da Cunha, filho do interventor gaucho, que se dirigiu ao interior do mesmo.

Ao notar isso, o dr. Rio Branco, se ergueu rapido e, empunhando uma pistola, avançou, em attitude aggressiva para o dr. Flores da Cunha. Este, porém, ligeiro, conseguiu tomar-lhe a arma e empenhar-se com elle em luta corporal.

Nesse momento, interveiu o advogado Frederico da Gama e Abreu, que procurou apartar os contendores, conseguindo isso com o auxilio de populares.

PRESOS

Para o local do incidente accorreram, incontinenti, dois guardas civis, os de ns. 227 e 778, ali de serviço, que prenderam os contendores, levando-os, com o auxilio do commissario Mello Moraes, que casualmente ali se achava, para a delegacia do 5º districto.

A ARMA NÃO FOI ENCONTRADA

O commissario Conceição, de serviço, passou em revista os drs. Flores da Cunha e Rio Branco, bem como o dr. Frederico de Abreu e outras pessoas que os acompanharam. A arma, porém, não foi encontrada.

FOI SUSPENSA A LAVRATURA DO FLAGRANTE

Deante da natureza do caso, o delegado Dulcidio Gonçalves, determinou a lavratura do flagrante contra os participantes da scena de pugilato.

Estes já haviam dado informações sobre as respectivas identidades. O sr. Antonio Flores declarou ser advogado e residir no edificio Victor, á rua do Riachuelo. O sr. Paranhos do Rio Branco adeantou residir á rua Laranjeiras n. 47.

Depunha um dos conductores dos presos o guarda civil n. 778, quando o delegado foi chamado ao telephone. Era o chefe de Policia, que lhe determinara a suspensão do flagrante até entender-se com s. s.

LAVRADO O FLAGRANTE

Logo depois de entender-se, pelo telephone, com o capitão Filinto Muller, o delegado Dulcidio Gonçalves partiu para o palacio da rua da Relação, afim de conferenciar com o chefe de Policia.

Pouco depois, o delegado voltou ao districto, declarando que o capitão Filinto Muller desejava, apenas, inteirar-se do occorrido. Depois de ouvil-o determinou-lhe que proseguisse na lavratura do flagrante contra os dois contendores presos em luta corporal.

Assim, essa providencia proseguiu logo.

AMBOS FERIDOS

O sr. Antonio Flores da Cunha, apresenta echymoses no lado esquerdo do rosto e o sr. Rio Branco, um ferimento na mão esquerda.

E' RECUSADO O EXAME DE CORPO DE DELICTO

O delegado Dulcidio Gonçalves havia requisitado ao Instituto Medico Legal um legista para proceder ao exame de corpo de delicto, nos dois feridos.

Compareceu o dr. Antenor Costa, porém, tanto o sr. Rio Branco como o sr. Antonio Flores da Cunha se recusaram a submetter-se áquella formalidade. Deante disso, o medico legista retirou-se.

POSTOS EM LIBERDADE

Depois de prestarem depoimento, os srs. Flores da Cunha e Paranhos do Rio Branco depositaram as fianças estipuladas, sendo postos em liberdade.

O Material de Expediente dos Tribunaes Regionaes

DEVE SER ADQUIRIDO POR CONTA DOS CREDITOS DISTRIBUIDOS A'S DELEGACIAS FISCAES

Havendo o Tribunal Regional de Goyaz declarado que não dispõe de verba para acquisição do material de expediente para os cartorios eleitoraes da região, consultou ao Tribunal Superior, como deevria proceder a respeito.

Quando da organização da Justiça Eleitoral, em accordão do qual foi relator o sr. Conde de Affonso Celso, o Tribunal Superior declarou que o material de expediente deveria ser adquirido por conta dos créditos distribuidos ás respectivas delegacias fiscaes.

Deante, porém, da informação prestada pelo presidente do Tribunal Regional de Goyaz, de que não havia verba distribuida para aquelle material naquelle Estado, o processo foi encaminhado ao ministro da Justiça, a quem cabe providenciar sobre o assumpto, custeando taes despesas de material, por conta do crédito a ser aberto no Tribunal de Contas, para despesas geraes.

Para Genebra...

O SR. ARTHUR HENDERSON DEIXOU A CAPITAL INGLEZA

LONDRES, 8 (Havas) — O presidente da Conferencia do Desarmamento, sr. Arthur Henderson, deixará, amanhã, esta capital, com destino a Paris, de onde seguirá para Genebra.

Os Que Estiveram, Hontem, no Palacio Guanabara

Conferenciou, hontem, com o chefe do governo, no palacio Guanabara, o sr. Antunes Maciel, ministro da Justiça.

Despacharam, hontem, com o chefe do governo, os ministros da Agricultura e Relações Exteriores.

O sr. Getulio Vargas, chefe do governo, recebeu em audiencia, o ministro Bento de Faria, procurador geral da Republica e d. Maria Augusta Ruy Barbosa Ayrosa.

Accusados de Corrupção

O SENSACIONAL JULGAMENTO REALIZADO EM BELGRADO

BELGRADO, 8 (Havas) — Foi descoberto, a tempo, um caso grave de corrupção num negocio de vagões para as linhas ferreas do Estado.

Os responsaveis em numero de vinte e nove, todos funccionarios do Ministerio das Communicações, foram julgados hoje e vinte e quatro condemnados a penas severas. Cinco foram apenas reformados.

Afim de Evitar os Contrabandos

UMA PROVIDENCIA DO BANCO DA REPUBLICA DO URUGUAY

MONTEVIDE'O, 8 (Havas) — Afim de evitar os prejuizos decorrentes do contrabando de lãs e couros para o Brasil, o Banco da Republica resolveu conceder cambio compensado na proporção de cincoenta a setenta por cento sobre o montante das lettras provenientes da exportação de lã.

O Enterramento do Commissario José Pires de Oliveira, Em Ilhéos

ILHE'OS, 8 — (União) — Effectuou-se, ante-hontem, o enterramento do commissario de bordo do cargueiro "Assu'" que no dia 5, de passagem por este porto naquelle transporte, ao trocar de roupa na sua cabine, para vir á terra, dar um passeio, sentiu-se mal, de subito, caindo logo morto, victima de um colapso cardiaco.

O referido commissario, de nome José Pires de Oliveira, contava 63 annos de idade, e era um dos mais antigos elementos da classe dos maritimos tendo deixado viuva, em Cabo Verde, e um filho, no Rio de Janeiro.

O "Assu'" deixou hontem mesmo este porto, com destino ao norte.

Mais Um Favorecido --- da Fortuna ---

PAGOS A UM DESPACHANTE BAHIANO OS MIL CONTOS QUE LHE COUBERAM EM SORTEIO DA LOTERIA FEDERAL

"VIA WESTERN MADEIRA"
THE WESTERN TELEGRAPH COMPANY, LIMITED.
CABO SUBMARINO
Estados do litoral do Brasil
9 MAIO 1934
BAHIA 6 8 1451
FEDERAL RIO
PAGAMOS MIL CONTOS, MAGUINA

Como já é do dominio publico, na extração de sabbado ultimo, da Loteria Federal, coube o primeiro premio, de 1.000 contos de réis ao despachante da cidade de S. Salvador, o sr. João Americo Moraes, residente á rua Direita da Piedade nº. 21, naquella capital.

Por intermedio do Banco Francez Italiano, a Companhia Financial Brasileira, concessionaria da Loteria Federal, remetteu a seus agentes geraes no Estado da Bahia, srs. Macedo, Guimarães & Companhia, a importancia de 1.000 contos, para ser paga ao feliz possuidor do bilhete premiado.

Hontem, recebeu a Companhia Financial, o telegramma que acima estampamos, em que os seus agentes communica já ter pago áquella grande somma ao despachante bahiano, que desta forma se vê transformado de um momento para outro num authentico millionario.

SANEAMENTO!

O CASO STAVISKY E OS RADICAES-SOCIALISTAS

Edouard Herriot

PARIS, 8 — (D. C.) — Reunir-se-á, nos dias 11, 12 e 13, do corrente, o congresso extraordinario do Partido Radical Socialista.

A importancia do congresso, convocado para a vespera da reabertura dos trabalhos parlamentares, resulta da gravidade dos acontecimentos politicos sobrevindos desde a ultima assembléa de Vichy, e principalmente das occurrencias de Paris de 6 de fevereiro, da demissão do gabinete Daladier, do desenvolvimento do caso Stavisky e da attitude assumida pelos jovens radicaes que sustentaram a candidatura do sr. Bergery na recente eleição de Nantes.

Sabe-se que, entre as varias questões que serão discutidas no congresso, conta-se a que se refere ao saneamento do partido mediante exclusão de todos os elementos reconhecidos culpados de actos contrarios á honra ou á dignidade e principalmente das personalidades envolvidas no caso Stavisky.

Pela Victoria das Emendas do Titular da Agricultura

REUNIRAM-SE O MINISTRO JUAREZ TAVORA E OS SEUS AMIGOS CONSTITUINTES

Pouco antes de se iniciar a sessão da Assembléa de hontem, o ministro Juarez Tavora reuniu em uma das salas do Palacio Tiradentes alguns deputados favoraveis ás medidas apresentadas pelo titular da Agricultura no tocante á questão das minas e quédas dagua.

Demorou-se a reunião por certo tempo, tendo falado o ministro Tavora, que pôz em evidencia as grandes e reaes vantagens que decorreriam para o paiz da adopção das emendas que apresenta.

Dissolvido o "Club dos Sargentos"

A associação acima pede-nos a publicação do seguinte:

"Tendo alguns jornaes desta capital publicado no dia 3 do corrente um topico sob o titulo acima, e, como haja semelhança de nome com a nossa agremiação, vimos, a bem da verdade, esclarecer ao publico que não se trata do Club dos Sargentos Aviadores, e sim, de um club recem-fundado. O Club dos Sargentos Aviadores é uma sociedade legalmente constituida e registada. Rio de Janeiro, 6 de maio de 1934. — (a) *Miguel Armando Anduozzi*, presidente do Club dos Sargentos Aviadores".

Movimento Artistico Brasileiro

O Recital de Hontem, no Studio Nicolas

UMA HOMENAGEM AO "DIARIO CARIOCA"

No salão do studio Nicolas, realizou-se hontem, á noite, o annunciado recital artistico da distincta escriptora Branca Mauá e do conhecido artista Zéca Ivo. O salão estava repleto dos mais distinctos elementos desta cidade.

Passava pouco das 20 horas, quando o sr. Milton Amaral annunciou o inicio do recital. Iniciou-o a applaudida artista Carmen Novarro, que a nossa platéa tanto está acostumada a applaudir. Carmen cantou o samba "Não sei porque" e mais "Minha Consolação" e "Procurando Disfarcar", recebendo em todos os numeros muitas palmas.

Branca Mauá foi recebida entre vibrante salva de palmas. A illustre escriptora declamou uma poesia com grande sentimento e cantou "Mez de Maria" e "Tristezas de gaúcho". Todos os seus numeros foram applaudidissimos e estiveram á altura dos seus grandes meritos.

O tenor J. Mastandréa cantou "Amapola" e "Quero ver te". O sr. Procopio Filho, recitou monologos humoristicos o mesmo fazendo o sr. Horacio Terena. Zéca Ivo cantou "Gaúcho velho" e outras canções.

O sr. Milton Amaral, em homenagem ao DIARIO CARIOCA, cantou "Yarinha". Tambem o sr. Horacio Terena declamou uma historia humoristica em honra deste jornal.

Ao piano tocou o maestro José Francisco de Freitas, que foi muito applaudido pelo publico.

Foi assim uma noite de vibração artistica a que nos proporcionaram Branca Mauá e Zéca Ivo.

A Quarta Conferencia Publica do Sr. C. Jinarajadasa

Terá logar hoje, quarta-feira, 9 do corrente, a quarta conferencia publica do sr. C. Jinarajadasa, que falará sobre o thema "O papel criador do ideal de Fraternidade", sendo franca a entrada.

NOTAS DE ARTE

OS CONCERTOS DE MARTINEZ OYANGUREN NESTA CAPITAL

Julio Martinez Oyangaren

O Rio hospedará, dentro de poucos dias, o grande violinista uruguayo Julio Martinez Oyanguren, actualmente em Porto Alegre.

O consagrado artista — rival de Segovia — dará alguns concertos nesta capital, partindo, em seguida, para os Estados Unidos.

Os premios da LOTERIA FEDERAL DO BRASIL são pagos immediatamente em qualquer parte e sem desconto algum.

Ante a Invasão Nipponica

COGITA-SE, NA CHINA, DE UMA FRENTE UNICA NACIONAL

Chiang-Kai-Chek

SHANGHAI, 8 — (Havas) — Informações de ultima hora annunciam que, receiosos da acção nipponica na China meridional, os generaes Tcheng-Tchi-Yen, chefes militares das regiões de Kuang-Tung e Kuang-Si submetteram ao marechal Chiang-Kai-Chek propostas no sentido de ser ampliada a commissão de defesa de Cantão e de reunir-se em Nankim uma commissão geral de defesa nacional.

Essa noticia ainda não teve confirmação.

Tribunal Regional do Districto Federal

O presidente do Tribunal Regional declarou em sessão que aguarda as nomenções definitivas dos funccionarios eleitoraes para uma distribuição equitativa dos serviços dos cartorios e da secretaria

Sob a presidencia do desembargador Moraes Sarmento reuniu-se hoje a hora e local do costume o Tribunal Regional, presentes os juizes desembargadores Vicente Piragibe, Edgard Costa, Souza Gomes e drs. Castro Nunes e Fernandes Junior, procurador regional.

A acta da sessão anterior foi lida pelo secretario dr. Octacilio Pessoa, chefe de secção.

Aberta a sessão o presidente deu conhecimento ao Tribunal de dois officios, um do presidente da Côrte de Appellação e outro do juiz da 8ª Zona Eleitoral; ambos agradecendo a communicação feita opportunamente pelo desembargador Moraes Sarmento de haver assumido a presidencia do Tribunal Regional e a eleição do desembargador Vicente Piragibe para o cargo de vice-presidente.

O sr. presidente que na sessão passada havia adiado para esta a questão da divisão dos funccionarios para as diversas Zonas Eleitoraes em virtude da reclamação de varios Juizes Eleitoraes quanto a deficiencia de numero de escreventes em algumas Zonas, declarou que mais uma vez adiava a solução desse caso, porque aguardava o decreto em que deverão ser nomeados definitivamente os funccionarios eleitoraes.

Nada mais havendo a tratar foi a sessão encerrada ás 12 horas.

Colhido Por Enorme Bloco de Pedra o Operario Teve Morte Horrivel

Com guia das autoridades policiaes do 16º districto, deu entrada hontem, no necroterio do Instituto Medico Legal, o cadaver do operario Antonio de Souza, de 45 annos, casado, portuguez, que foi victima de um accidente, numa pedreira existente no fim da rua Marechal Joffre, tendo morte horrivel.

Attingido por enorme bloco de pedra em consequencia da explosão a dynamite, o infeliz ficou com a cabeça completamente esphacelada, poucos minutos tendo de vida.

A victima trabalhava actualmente com os srs. Pedro Latie e Cesar Mello Cunha, proprietarios da referida pedreira, com escriptorio no edificio Odeon, 10º andar, sala 1.007.

A Passagem do Ensino Secundario Para o Poder Estadual

(Continuação da 1ª pagina)

idéa de unidade que deve cercar o espirito nacional."

A ESCOLA E' UMA INSTITUIÇÃO NACIONAL

A Carta Magna de 91 plasmou como as unicas instituições nacionaes, o Exercito e a Marinha.

O major Agricola acha, tambem, que a escola é, sem duvida, uma instituição nacional e explicando esse seu ponto de vista nos diz:

"Repito, mais uma vez, meu caro reporter, o que, por muitas, tenho formulado: — a escola é é uma instituição nacional e visa a formação do individuo no supremo interesse da sociedade e da Patria.

Emquanto não tivermos uma escola "brasileira", onde se formem "brasileiros", por uma educação "brasileira", não teremos extirpado do Brasil o peor dos seus males: — o regionalismo."

E terminando:

"Eis por que não posso concordar com a pretendida competencia dos Estados para ministrar o ensino secundario, que e exactamente aquelle que transmitte ao povo a média necessaria de conhecimentos para que elle viva por si e saiba pensar no superior interesse da collectividade."

Prorogando Prazos Já Estabelecidos

O chefe do Governo Provisorio da Republica dos Estados Unidos do Brasil, usando das attribuições que lhe confere o art. 1º do decreto nº. 19.398 de 11 de novembro de 1930, Decreta:

Art. 1º — Fica prorogado até 30 de agosto proximo o prazo referido no artigo 22, § 2º do decreto nº. 23.981, de 9 de março, modificado pelo art. 2º do decreto nº. 24.056, de 28 de março deste anno.

Art. 2º — Fica prorogado para 30 de setembro do corrente anno o prazo para os bancos e casas bancarias apresentarem as declarações a que se referem o artigo 7º do decreto nº. .. .. 23.535, de 1 de dezembro de . . 1933 e o art. 17 do decreto numero 23.981, de 9 de março do corrente anno.

Art. 3º — Fica tambem prorogado para 30 de setembro do corrente anno o prazo para os credores commerciaes ou de qualquer outra natureza, referidos no paragrapho unico do art. 7 do decreto nº. 23.533 de 1 de dezembro de 1933.

Art. 4º — Fica igualmente prorogado até 30 de novembro proximo o prazo a que se refere o art. 10, § unico do decreto n. . 22.626, de 7 de abril de 1933, tão sómente no que diz respeito ao pagamento da prestação de capital.

Art. 5º — O presente decreto entrará em vigor na data da sua publicação, devendo o seu texto ser transmittido telegraphicamente a todos os interventores federaes para publicação immediata, revogadas as disposições em contrario.

Rio de Janeiro, 7 de maio, de 1934, 113º da Independencia e 46º da Republica. (aa.) — Getulio Vargas e Oswaldo Aranha.

Afim de Dotar os Portos do Brasil de Bases Navaes

A PARTIDA HOJE, DE NAVIOS HYDROGRAPHICOS PARA SANTA CATHARINA — O "CALHEIROS DA GRAÇA" EM VESPERAS DE ZARPAR PARA O RIO GRANDE DO NORTE

Deixa hoje a Guanabara, ao meio dia os navios hydrographicos "Tenente Lamayer" e "Maria do Couto" que sob o comando, respectivamente, dos capitães-tenentes Mario Camara Hoffmann e Paulo Antonio Telles Bardy, se destinam a Florianopolis, no Estado de anta Catharina. Ali chegando, aquellas duas unidades de guerra aguardarão o navio hydrographico "Rio Branco", do commando do capitão de corveta Antonio Alves Camara Junior, que deixará a Guanabara, no proximo dia 12 deste mez. Constituida a flotilha, será dado inicio aos trabalhos relativos á installação de uma base naval na bahia dos Ganchos, naquelle Estado sulino. Os serviços serão dirigidos, pessoalmente, pelo capitão de mar e guerra Alvaro Rodrigues de Vasconcellos, vice-director da Directoria de Navegação da Armada auxiliado pelos officiaes do curso de hydrographia da Marinha, que realizarão durante o decorrer dos trabalhos, exercicios praticos conforme preceitua o regulamento em vigôr.

RUMO AO NORTE

Por determinação do almirante Heraclyto de Graça Aranha, está sendo aprestado para deixar a Guanabara dentro de poucos dias o navio hydrographico "Calheiros da Graça", que sob o commando do capitão de fragata Francisco Xavier da Costa se destina ao porto de Natal, no Estado do Rio Grande do Norte, com escalas pelos portos de São Salvador e Recife.

O "Calheiros da Graça vae em missão da Directoria de Navegação da Armada fazer a escolha de um local, naquelle porto potyguar, para ser installada uma base naval.

Centro Fluminense

Communicam-nos:

"Amanhã, ás 20 horas, terá lugar, no predio nº. 30 da rua Mayrink Veiga, séde da Associação Beneficente dos Praticantes da E. F. Central do Brasil, gentilmente cedido para esse fim, a primeira Assembléa Geral para a discussão e votação do projecto de Estatutos.

E' uma reunião de maxima importancia e, por isso, peço, por vosso intermedio, o comparecimento dos socios matriculados e de todos os fluminenses que se interessarem pela fundação desta agremiação de defesa dos direitos e interesses dos filhos do Estado do Rio de Janeiro será lido o parecer da Commissão Executiva sobre o projecto dos Estatutos, iniciando-se a discussão e votação destes."

O Fallecimento do Engenheiro Augusto de Andrade Figueira Em Bello Horizonte

BELLO HORIZONTE, 8 — (União) — Foi encontrado sem vida, no modesto quarto de pensão em que aqui residia, o engenheiro Augusto de Andrade Figueira, de 75 annos, natural do Rio de Janeiro.

Os medicos legistas apuraram que o extincto teve morte natural.

O Novo Ministro da Rumania

A ENTREGA DE CREDENCIAES, NO PALACIO GUANABARA

Realizou-se, hontem, no Palacio Guanabara, a cerimonia da entrega de credenciaes do novo ministro plenipotenciario da Rumania.

O novo representante diplomatico daquella nação, sr. Alexandre Duilio Zamfirescu, chegou ao Palacio Guanabara, em automovel de Estado, acompanhado do sr. dr. Rubens de Mello, introductor diplomatico, sendo recebido á entrada pelo official de dia ao Estado Maior do Chefe do Governo, capitão-tenente Pereira Machado e conduzido até o salão de honra, onde o dr. Getulio Vargas, se encontrava juntamente com o embaixador Cavalcanti de Lacerda, ministro das Relações Exteriores; ministro Ronald de Carvalho, secretario da chefia do Governo; general Pantaleão Pessôa e capitão de fragata Americo Pimentel, chefe e subchefe do Estado Maior do chefe do Governo e varios outros membros das casas civil e militar.

Ahi, no salão de honra do Palacio Guanabara, onde se acha installada a séde do Governo, por motivo das obras por que está passando o Palacio do Cattete, o novo ministro da Rumania, fez entrega ao chefe do Governo das cartas, revocatoria do seu antecessor e da credencial que o acredita como representante diplomatico do seu paiz junto ao nosso Governo.

Terminaad esta cerimonio, foram feitas as apresentações da pragmatica e o sr. Alexandre Zemfirescu então, convidado pelo sr. Getulio Vargas, para sentar-se, entreteve com o chefe do Governo, por alguns minutos, cordeal conversação, retirando-se apos, com as mesmas formalidades da recepção.

Ao novo ministro plenipotenciario foram prestadas por uma companhia de guerra do 3º regimento de infantaria, as continencias devidas, tendo a banda de musica executado uma marcha á sua chegada e o Hymno Nacional do seu paiz, á sua saida.

As Bravatas dos "Camelots du Roi"

NÃO POUDE FALAR, NO LOUVRE, A ESPOSA DE CAILLAUX

PARIS, 8 (Havas) — Cerca de vinte "camelots du roi" impediram que a sra. Joseph Caillaux, esposa do antigo presidente do Conselho, falasse durante uma conferencia organizada pela escola do Louvre.

A sra. Caillaux ficou ligeiramente contundida por occasião da desordem provocada pelos "camelots", dos quaes dois foram presos.

Para a Renovação da Esquadra

A COMMISSAO CONTINU'A ESTUDANDO AS PROPOSTAS APRESENTADAS

A commissão de almirantes que está estudando as propostas apresentadas para a construcção das novas unidades de guerra, tem trabalhado intensamente, das 8 1|2 ás 11 e das 17 ás 19 horas, diariamente.

As sub-commissões têm tambem trabalhado, estudando, por classe de navio, os ramos de sua especialização, taes como machinas, artilharia, motores auxiliares, etc.

Espera-se por todo o mez de maio estejam concluidos os trabalhos das sub-commissões, os quaes serão remettidos á commissão geral de almirantes que os controlará e unificará, remettendo-os, então, ao ministro da Marinha, para o necessario despacho.

O Problema da Immigração no Brasil

CONFERENCIA DO SR. NICOLA'O DEBANE' NA SOCIEDADE DOS AMIGOS DE ALBERTO TORRES

Hoje, quarta-feira, ás 21 horas, na séde da Sociedade Alberto Torres, o sr. Nicoláo Debané fará uma conferencia sobre o problema da immigração O illustre diplomata brasileiro vae abordar aspectos suggestivos do problema que mais de perto se prende ao futuro do Brasil e que os constituintes de 1934 não se esqueceram de encaral-o, sob varios e importantes aspectos.

A conferencia será publica.

Um "Taioba" Choca-se Com Um Carro Reboque, Morrendo Um Passageiro e Saindo Outro Ferido

A Light tem no serviço de transporte de bagagem enormes carros, que o povo, chrismou de "Taioba".

Um destes "Taiobas," o de nº. 54, da linha "Largo dos Leões, dirigido pelo motorneiro João Baptista da Costa, na noite de hontem, occasionou um desastre, no Largo do Machado.

Trafegando pelo referido logradouro publico, com regular velocidade, o "Taioba", foi chocar-se violentamente com o carro reboque nº. 1582 da linha "Ipanema".

Da collisão resultou o bonde reboque ficar bastante avariado e sairem feridos, o funccionario publico Manoel Antonio da Silva Reis, casado, de 71 annos, residente á rua Octaviano Hudson, nº. 12, com forte contusão abdominal e hemorrhagia interna e Carlos Magno solteiro, de 18 annos, residente á rua do Uruguayana nº. 11, com escoriações no thorax.

Os dois feridos foram soccorridos pela Assistencia, sendo Antonio da Silva Reis, internado em estado grave no Hospital de Prompto Soccorro, onde mais tarde veiu a fallecer, sendo seu cadaver, recolhido ao Necroterio do Instituto Medico Legal.

O motorneiro culpado do desastre foi preso e autuado em flagrante pela policia do 6º districto.

O Interventor Juracy Magalhães Com Destino á Fortaleza

BAHIA, 8 (A. B.) — O capitão Juracy Magalhães partirá amanhã, de avião, com destino a Fortaleza, em visita á sua familia. Sabbado o interventor federal na Bahia estará de volta. Essa viagem foi decidida logo após o fallecimento do coronel Magalhães pae do interventor, que occorreu ha duas semanas.

O Auto-Caminhão Ford 354 Fez Uma Victima

Ao passar, hontem, em disparada, pela praça Saenz Pena, o auto-caminhão marca "Ford" placa n. 304 atropelou o leiteiro Joaquim Esteves Velloso, que puxava uma carrocinha.

A victima, que foi violentamente atirada por terra, só não foi colhida por um bonde da linha "Tijuca", que na occasião passava pelo local, devido a manobra habil do motorneiro. O leiteiro, que soffreu fractura da base do craneo, foi soccorrido pela Assistencia e a seguir, em estado grave, internado no Hospital de Prompto Soccorro.

O motorista causador do desastre conseguiu fugir ficando a carrocinha seriamente avariada.

A policia do 17º districto instaurou inquerito a respeito, já tendo prestado declarações varias testemunhas.

Colhido Por Um Automovel

Na rua Alice Figueiredo, hontem, á noite, o empregado da Limpeza Publica, Custodio Martins Ferreira, casado, de 48 annos, de nacionalidade portugueza, foi colhido por um automovel, recebendo diversos ferimentos pelo corpo.

O SANGUE

O Sangue é a vida. Purgue o Sangue de Preferencia ao Estomago.

Elixir 914

Inoffensivo ás crianças. Agradavel como licôr

Foi consagrado com a officialização do seu uso para a Syphilis e Rheumatismo, no Exercito e na Marinha, e cuja formula damos a conhecer para usarem com confiança. O Elixir 914 é uma das grandes descobertas Brasileiras, porque entra na sua composição: Salsaparrilha, Cipo Cravo, Cipo Suma Caroba, Nogueira, Samambaia, Pe de Perdiz e plantas de alto poder depurativo e tonico. As duas ultimas curam até feridas de caracter canceroso e feridas em geral. (Tratado de Botanica Dr. M. Penna). E', pois, o Elixir 914 o unico depurativo que se deve usar para doenças do sangue, para combater a syphilis e para o rheumatismo. Na entrada do inverno e verão é indispensavel. O sangue precisa purgal-o uma vez por anno. O sangue é vida. Torna-se mais necessario purgar o Sangue que o estomago. Não produz erupções, não ataca os dentes, nem o estomago porque não contem iodureto.

EDITAL

EDITAL DE PRIMEIRA PRAÇA COM O PRAZO DE DEZ DIAS

Augusto Saboia da Silva Lima, juiz de direito da Segunda Vara Civel do Districto Federal

Faz saber a quantos este virem que no dia vinte e quatro de maio corrente, no pregão do palacio da Justiça, á rua Dom Manoel, numero vinte e nove, ás treze horas e trinta minutos, o porteiro dos auditorios levará a publico pregão de venda e arrematação, em primeira praça, tomando por base o preço da avaliação, os moveis e utensilios que guarnecem o Hotel do largo da Lapa numero quarenta e sete, penhorados a Francisco Campos Perez, no executivo que lhe move o Espolio de Joaquim da Silva Sá, constantes do laudo adiante transcripto: — Laudo de Avaliação procedida a requerimento de ANTONIO DA SILVA SA', inventariante do espolio de JOAQUIM DA SILVA SA' nos autos de executivo por alugueis que move contra FRANCISCO CAMPOS PEREZ, na fórma abaixo: Moveis, utensilios e outros objectos que guarnecem o Hotel do largo da Lapa numero 47, indicados no local pelo Executado, tudo no estado, a saber: **COZINHA:** Um fogão de centro, de 2,70 x 1,20 em regular estado, 4:500$. Serviço completo de louça Clarck para manipular ingredientes para 200 pessoas, constando de panellas e caldeirões grandes, medios e pequenos, frigideiras, caçarolas; tachos de ferro zincado, panellas de aluminio e outras peças miudas, 2:500$000. Prateleiras de ferro, e armarios, 500$000. Uma geladeira grande muito usada, em máo estado, 50$000. Cinco mesas de marmore e outros utensilios, 400$000. **COPA:** Uma installação completa para fabricar gelo e conservação do frigorifico, com geladeira e motor, 5:000$000. Tres armarios grandes, 300$000. Quatro prateleiras de ferro galvanizado, 200$000. Duas mesas de marmore, sendo uma com pia, 200$000. Dois ventiladores marca "Philipps" (só existe um), 120$000. **SALAO DE JANTAR:** — Trinta e uma mesas de peroba, sendo umas de 1,00 x 0,60 e outras maiores, 1:085$000. Cem cadeiras americanas com assento e encosto palhinha, 2:000$000. Serviço de talheres de Chrystofle e metal branco, comprehendendo: 20 duzias de facas, 16 de garfos, 10 de colheres, 2:000$000. Trinta duzias de pratos inglezes, 540$000. Seis duzias de chicaras para chá e café, 72$000. Oito espelhos grandes, sendo seis de 1,80 x 0,45 e dois de 1,80 x 0,70, 800$000. Dois serviços completos de chá e café (louça e metal), 500$000. Seis ventiladores marca "Philipps", 720$000. Dois guarda-louças com duas portas, 500$000. Tres aparadores para descanso de louça, com tampo de marmore, 120$000. Oito lustres de luz electrica (globos com correntes), 800$000. **SALAO DE LEITURA:** — Tres grupos de mobilia de madeira escura, constando de 21 cadeiras, sendo duas de braço e 3 sofás, tudo com assento e encosto estufados de couro, e 3 mesas de centro, sendo uma grande, 1:700$. Quatro escrevaninhas da mesma madeira, sendo uma de 1,06 x 0,63 com duas gavetas e escaninhos; outra de 1,60 x 0,80, com quatro gavetas e escaninhos; outra de 1,60 x 0,80, e a outra de duas gavetas e duas pequenas portas, 700$000. Tres armações modernas com tres espelhos ovaes (só existem duas), 1:500$000. Dois espelhos grandes com molduras, medindo 1,80 x 1,10, 1:000$000. Dois cabides grandes para chapéos, sendo um de bronze e o outro de metal branco, 800$000. Duas figuras de bronze de tamanho regular, representando dois cavallos, 800$000. Dois dunquerques com espelhos, e tampos de marmore, 300$000. Tres lustres electricos, sendo um com globos para gaz e cinco tulipas, e os outros dois de correntes, 600$000. **ENTRADA DO SALAO DE JANTAR:** — Um espelho grande, 300$000. Uma mesa grande com tampo de marmore (aparador), 60$000. Uma escrevaninha em curva com 3 gavetas e escaninhos, 250$000. Uma commoda grande para encommendas (armario), 80$000. Um cofre Villa Nova de Gaia n. 820, de 0,80 x 0,61, 600$000. **SALAO DE VISITAS:** — Tres grupos de mobilias de peroba de Campos, compostos das seguintes peças: 3 sofás com assento e encosto estufados, 6 cadeiras de braço e 14 ditas menores com assento estufado e encosto de madeira, e tres de centro, 1:500$000. Quatro estatuetas de bronze — figuras de mulher, 1:000$000. Tres lustres grandes, sendo um com tulipas e um maior com braçadeira e globos para electricidade e gaz, 900$000. Um piano "Pleyel" de meia cauda, 3:000$000. Uma electrola electrica (Warning), 2:000$000. Um radio com as respectivas installações (mosquito), 700$000. Dois grandes espelhos com molduras douradas, 1,60 x 0,85, 1:200$000. Uma mesa de peroba para banquete (taboas e cavalete), 500$000. Quatro pares de reposteiros, 320$000. Quatro guarnições de espelhos (nas columnas) de 1,10 x 0,15, 600$. **SALAO DE BILHAR:** Um bilhar moderno sem o nome do fabricante, com tabellas de 1,90 x 0,95, 1:000$000. Uma bacatella ingleza com bolas de marfim, 400$000. Dois jogos de bolas de marfim (pequenas), 300$000. Duas duzias de tacos, 240$000. Um armario bibliotheca, 200$000. Um guarda-louça grande de vinhatico, com armario na parte baixa, 200$000. Sete duzias de copos e calices de vidro, sendo alguns de cores, 84$000. Duas machinas de escrever marca "Underwood", sendo uma numero 51.954 e a outra numero 199.545, 500$000. Duas escrevaninhas, sendo uma com armação na parte alta e quatro gavetas, 300$000. Uma mesa de pocker, 200$000. Dez cadeiras diversas, 60$000. Um cabide grande de encosto, com dois espelhos, 150$000. Uma armação de 3,15 x 0,20, 350$000. **COZINHA PARA SERVIÇO DE CAFE':** Um fogão a gaz "Clarck Jewell", com quatro furos, n. E 146, 300$000. Um serviço de café, composto de 100 chicaras de louça, medias e pequenas; 30 bandejas de metal, de diversos tamanhos; 30 assucareiros de metal, pequenos, e 100 colherinhas de metal, 400$. **OFFICINA DE CARPINTEIRO E ELECTRICIDADE:** Um banco com diversas peças de ferramenta para concertos, e dois armarios, 400$000. Duas bombas electricas para agua, em funccionamento, sendo uma de 4 e a outra de 1 H. P., 1:000$. Um motor avulso (Na installação de gelo). Um condensador completo para fabricação de gelo (encaixotado), 3:500$000. **ROUPARIA:** Serviço completo de roupas de cama, sendo 200 lençóes, 100 colchas, 200 fronhas, 100 cobertores, 200 toalhas de rosto, 100 de banho, 90 pannos de mesa, 8:100$000. **MOBILIAS DE QUARTOS:** 37 (Trinta e sete) quartos de solteiro, todos mobiliados com as seguintes peças: um guarda-casacos, uma cama, uma mesinha de noite, uma mesa de centro, um cabide de centro, um "toilette", uma cadeira de balanço, um porta-toalhas, um castiçal electrico, um colchão, dois travesseiros e duas cadeiras typo austriacas; a oitocentos mil réis cada um, 29:600$000. Vinte e quatro quartos de casal, todos mobiliados com as seguintes peças: um guarda-casacos, um guarda-vestidos, 2 camas typo americano, duas mesas de noite, uma mesa de centro, um cabide de centro, um "toilette", uma cadeira de balanço, um porta-toalhas, um castiçal electrico, dois colchões, quatro travesseiros e 3 cadeiras typo austriacas; a 1:200$000 cada um, 28:800$000. **AVULSOS:** Trinta e um pares de reposteiros, 1:550$000. Noventa tapetes pequenos, que guarnecem os quartos, no estado, 360$000. Tres espelhos collocados na escadaria dos andares, 450$000. Dois elevadores marca "Charleroi", com dois motores de 7 H. P., 19:000$000. Passadeiras collocadas em tres corredores dos andares, 250$000. Dezesete cadeiras de vime, 340$000. Sete cache-pots para plantas, 70$000. Dez camas diversas guardadas na arrecadação, no estado, 400$000. Vinte e quatro cadeiras typo austriacas, 120$000. Seis guarnições artisticas bronzeadas, antigas, 900$000. Doze camas patentes, 480$000. Tres relogios de parede, 190$000. — Somma, 143:611$000 — (CENTO E QUARENTA E TRES CONTOS, SEISCENTOS E ONZE MIL REIS). — Rio de Janeiro, dezeseis de abril de mil novecentos e trinta e quatro. Tito Dias de Moraes. Oldano B. da Fonseca. (Devidamente sellado). O ramo será entregue ao arrematante mediante pagamento á vista ou fiança idonea por tres dias. Para que chegue ao conhecimento de todos a quem possa interessar, expediu-se o presente edital que vae ser affixado no logar do costume e publicado por tres vezes, pelo menos, no "Diario da Justiça" e em qualquer dos jornaes de maior circulação. Dado e passado nesta cidade do Rio de Janeiro, aos cinco do maio de mil novecentos e trinta e quatro. Eu, Frederico de Castro, escrivão o subscrevi. — (a) **Augusto Saboia da Silva Lima.** Confere — O escrivão Frederico de Castro.

CINEMA!

"A Liga... das mulheres" é uma cornucopia de deslumbramentos!...

CANÇÕES BONITAS, BONITAS MULHERES, BAILADOS FORMIDAVEIS E "BOLAS" IRRESISTIVEIS!...

Que "pedaço"!... Essa Phyllis Barry!... Estará em "A liga das mulheres", segunda-feira, no Broadway

Essa a "Liga... das mulheres" de RKO-Radio, que o Broadway Programma nos promette para a segunda-feira proxima, é um entrelaçamento de motivos, os mais differentes, de suggestões.

Historia engraçadissima, com um enredo subtil e cheio de fino humor, ella nos é contada através episodios e situações de irresistivel comicidade.

Banhada de musicas lindas, a linda pellicula envolve uma canção que vae ficar cantando na sensibilidade de todos: "Song to me" (Canta para mim). E' um "fox" delicioso.

São quatro as figuras queridas e admiradas do nosso publico, que tomam parte nessa interessante satira musicada: Marjorie White, Phyllis Barry, Bert Wheeler e Robert Woolsey.

Sobretudo estes que apparecem como embaixadores na Conferencia da Paz, em Genebra, para provocar as sensações mais fortes de bom humor, que o cinema já nos mostrou até hoje!!...

"Tigre Demonio"

"Tigre Demonio" o mais sensacional de todos os films de aventuras e verdadeiro relato de uma audaciosa expedição as inhospitas selvas de Malaya na Asia mysteriosa e cheia de perigos, foi levada a cabo sob os mais reaes e bellissimos resultados, pelo intemerato Clyde Elliot, que ainda ha bem pouco apresentou — "Aggarando-os Vivos".

Agora em seu mais moderno repositorio de aventuras e commettimentos audazes, Elliot resolveu mostrar um aspecto novo, differente e sobretudo emocional em todos os seus multiplos aspectos.

Mostra ao vivo ao mundo civilizado, o halito de vida que até então teria sido desconhecido inteiramente, se elle não fôra na realidade um "super homem" que nem as féras respeita... E por isto a sua resolução de dar um "giro" entre as féras tornou-se numa verdadeira incrivel, mas real, e a prova exhibe através ás scenas terriveis de — "Tigre Demonio" — a historia do maldito animal o terror daquellas paragens, o destruidor temido de varias centenas de vidas humanas.

A proposito deste animal, o qual os nativos chamavam

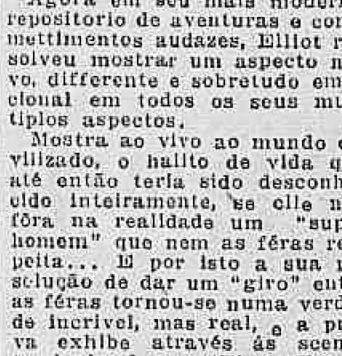

Um momento interessante de "O Tigre Demonio"

de "Remo Satan" era para os seus similares de uma covardia admiravel, e para os seres humanos um perigo e uma ameaça constantes.

Velho mas senhor de seu prestigio "Remo Satan" era o "monarcha aposentado" das selvas, mas quem foi Rei, sempre será majestade, "Remo Satan" para os pobres mortaes era respeitado e perseguido.

Atrás desta perseguição é que vae toda a narrativa desta fita sensacional que a Fox fará apresentação segunda-feira no Alhambra.

"MODAS DE 1934", UM DESLUMBRAMENTO MAIOR PARA MADAME E MADEMOISELLE!

O Odeon, a 28 do corrente, numa "great night" deslumbradora, vae proporcionar a Madame e a Mademoiselle um espectaculo que mesmo Paris applaudira com enthusiasmo...

E Paris grandioso, Paris das mulheres bem vestidas, Paris dos "potins" e das pernas espirituaes dos seus "modelos", o Paris com que todos sonhamos, está plasmado nesse celluloide rico em motivos sumptuosos, em bregeirices, em malicia e em bom gosto... "Modas de 1934"! Aguardem essa maravilha forjada nos studios da Warner First National, em Burbank, sob a magica direcção de Busby Borkeley, o genial criador dos numeros de revista de "Cavadoras de Ouro" e "Footlight Parade", com William Powell, no papel de um pirata moderno que logrou e embasbacou francezes e francezas aos milhões.

William Powell o pirata moderno em "Modas de 1934"

Bette Davis, Verre Teasdale são as grandes figuras femininas do film e commandam um regimento de bellissimas bailarinas modelos, em feérica apresentação de cento e cincoenta toilettes deslumbrantes! Frank Mac Hugh e Hugh Herbert ficaram encarregados da parte comica e, positivamente, se não matam de riso, fazem-nos dar pulos na poltrona. "Modas de 1934" terá ensejo de proporcionar surprezas, amabilissimas surprezas, a Madame e Mademoiselle!

"Sonhos de Gloria", na proxima semana no Pathé Palacio

MAIS UMA FITA DAQUELLAS DE QUE O PUBLICO TANTO GOSTA

Jack Oakie e Thelma Todd, em "Sonhos de Gloria"

O Pathé Palacio, está annunciando para o dia 14 o film "feéerie" — "Sonho de Gloria".

Já viram a exposição de quadros deste film? Pois se não viram, vão ver hoje mesmo, e ficarão loucos para assistil-o.

Uma fita assim raramente apparece. A musica é uma delicia, bonita de verdade, e não ha uma canção que não agrade.

Good Morning Glory, cantada por grande numero de vozes, é um successo. Cada garota que é um embevecimento para os olhos.

Jack Oakie, cujo espirito o publico bem conhece, é um dos principaes artistas. Ao seu lado, está ainda a gente de "força": Jack Haley, Ginger Rogers, Thelma Todd, etc.

O quadro final então, é uma maravilha. Tenham paciencia, que só no dia 14 em deante é que poderão vel-o.

O ballado dos lequens, é collossal.

Carlos Gardel na Paramont

Telegrammas dirigidos pelo escriptorio central da Paramount á sua agencia do Rio de Janeiro, annunciam que aquella empresa conseguiu escripturar e a incorporar ao seu elenco o actor-cantor Carlos Gardel, gloria do theatro argentino e o mais famoso cantor de tangos da America do Sul.

Carlos Gardel voltará, portanto, a brilhar no écran carioca onde deixou brilhante memoria com as suas criações de "Espera-me, coração" e "Luzes de Buenos Aires".

Mae West fascina os inglezes

Seguindo as pegadas de Dolly que classificou "Santa não sou", uma producção de typo inteiramente diverso de tudo e que triumphará arrazadoramente entre a clientela a mais "sophisticated", todas as folhas diarias de Londres, bem como os magazines de sabbado, puzeram em destaque as caracteristicas que haviam de fazer do film um grande successo de bilheteria. O "Daily Herald" descreveu "Santa, não sou!" como a "suprema exploração da personalidade impressionante, para não dizer sobrepujante de Mae West. O "Daily Mirror" escreveu: "Mae West obtem o mais completo exito em "Santa, não sou!" que será um dos films mais discutidos do anno."

— A felicidade não póde ser imaginada: precisa ser sentida! Deus deve se ter sentido assim, quando criou a obra maravilhosa que é o mundo!

UM DOS MUITOS "INSTANTES" ALLUCINANTES DE GRETA GARBO E JOHN GILBERT EM "RAINHA CHRITINA"

A scena é um primor de romantismo que só Greta Garbo e John Gilbert poderiam viver e que só uma sensibilidade como a de Rouben Mamoullian poderia traduzir através a "camera": a scena se passa no interior de uma humilde e romantica estalagem de uma aldeia suéca. Christina, a rainha, ali está, num quarto aquecido pela lareira, ao lado de Don Antonio Pimentelli, o embaixador hespanhol, que não sabe que a mulher apaixonada que tem ao seu lado, com quem elle passou uma noite de paixão é a rainha da Suecia...

— A felicidade não póde ser imaginada: precisa ser sentida! Deus deve se ter sentido assim, quando creou a obra maravilhosa que é o mundo!

Isso pela vóz de Greta Gargo ao lado de John Gilbert!...

"RAINHA CHRISTINA" estará no Palacio já segunda-feira. A Metro-Goldwyn-Mayer e a Cia. Brasileira de Cinemas vão entregar aos olhos dos "fans" um espectaculo de maravilhosa sensibilidade e belleza.

"Dama por um dia"

A HISTORIA DE UM DESTINO INGRATO A QUE A SORTE PREMIOU...

Um admiravel e expressivo flagrante do film "Dama por um dia", em que surge a excelsa artista May Robson no papel de um typo popular da Broadway

Está definitivamente marcada para o dia 14 do corrente, no Imperio, a estréa da sensacional pellicula "Dama por um dia" (Lady for a day) obra prima da Nova Columbia, que tem um "cast" de 9 "estrellas", além de mais uma, á direcção — Frank Capra!

Cada um desses interpretes — que são May Robson, Warren William, Glenda Farrell, Guy Kibbee, Jean Padker, Barry Norton, Ned Sparks, Walter Connolly e Hobart Bosworth — bastaria por si só para estrellar qualquer producção de valor.

Imagine-se, pois, a reunião de tantas glorias vivas da cinematographia dentro de uma comedia assim como "Dama por um dia", de forte expressão dramatica e com um leve cunho de satira comica...

Eis porque vale a pena esperar com calma a data 14 de maio de 1934...

A CASA GUIMARÃES, LTDA.

pagou hontem os

1.000:000$000

de sabbado ultimo

Ao sr. João Americo Moraes, residente á rua Direita n.° 21, Bahia, o feliz possuidor do bilhete de n.° 16.340, por intermedio da sua agencia na mesma cidade, á rua Conselheiro Dantas n.° 5, que o vendeu, a CASA GUIMARÃES pagou aquelle premio, o maior do extraordinario sorteio de sabbado passado, dia 5 do corrente, da Loteria Federal do Brasil.

HOJE

200:000$000

Inteiros .. .. 30$000
Fracções .. .. 3$000

SABBADO

500:000$000

Inteiros .. .. 64$000
Fracções .. .. 3$200

Casa Guimarães, Ltda.

OUVIDOR, 50 — esquina de 1.° de Março

"A esquina da sorte"

"O IMPERADOR JONES" E UM CAMONDONGO MICKEY, HOJE, NO GLORIA

Um interessante flagrante de "O Imperador Jones

Quarta-feira. Dia de mudança de programma no Gloria. Dia de novidades, portanto. Hoje tambem assim acontecerá, processando-se a estréa de "O Imperador Jones", producção da United Artists, para estréa de Paul Robeson, o "astro" negro de maior prestigio e mais bem pago da America do Norte.

Desse film, quasi tudo já está dito, restando ao publico procurar saber, pessoalmente, si tudo quanto lhe foi promettido está, realmente, na razão directa do que esse espectaculo lhe proporciona. E quando, hoje á tarde, "O Imperador Jones tiver sido estreado, nossos leitores hão de certificar-se que tudo quanto daqui dissemos ficou muito aquem da realidade.

O programma de hoje, do Gloria, reserva tambem ao publico um Camondongo Mickey de sensação: "O Pato do Matto", desenho animado de Walt Disney, onde se condensam o bom humor e a habilidade desse magico do lapis, como poucas vezes se tem registrado. Concluindo, diremos ainda uma vez que "O Imperador Jones" não será, em nenhuma hypothese, apresentado nos cinemas de Copacabana, P. Botafogo, R. Carioca, Av. Paulo Frontin, Tijuca, Villa Isabel, Maracanã e Grajahú.

"A tortura da fé" — Amanhã no Pathé

Charlotte Suza, a principal interprete deste emocionante drama religioso — "A Tortura da Fé", faz o seu papel com uma doçura e suavidade impressionantes. A sua belleza espiritual muito concorre para a elevação do seu papel, e ve-se mesmo que só uma grande artista poderia vivel-o como ella.

Gustav Froelich, mostra-se egualmente um artista de valor em todas as phases da sua actuação: o joven do Tyrol, alegre, despreoccupado, vive o estuante de ardor — o moço apaixonado vivendo unicamente para a realização daquelle sonho — o seminarista estudando em Roma para ser padre e lutando contra as tentações terrenas para se deicar unicamente ao serviço de Deus.

Ranata Muller na versão franceza de "A' Sombra da Esphinge"

Renata Muller é uma das estrellas de maior fulgor do elenco da Ufa. Mas não apparece apenas nos films allemães, e tanto assim é, que é ella a protagonista de "A Sombra da Esphinge", o lindo film que se nos dá um romance encantador, vivido entre um joven millionario americano e uma linda condessinha allemã, que veraneavam no Cairo, aproveita a occasião para detalhar bem o fundo e a moldura desse quadro, relatando-nos a vida no Egypto, com detalhes interessantes, de panoramas, de costumes e de sons e musicas e bailados. O Programma Art vae apresentar "A' Sombra da Esphinge", com o novo galã da Ufa — Georges Rigaud. — segunda-feira proxima, no Rex.

"Sorte negra!", com Robinson-Genevieve Tobin e Glenda Farrell, á frente do "cast"

"Sorte Negra", baseado na famosa novella de W. R. Burnett, conhecida em todo o mundo, a Warner First National realizou um celluloide poderoso pelo seu entrecho dramatico, rico em situações emocionaes e tendo á frente do um "cast", a figura já consagrada por tantos e tão perfeitos films, Edward G. Robinson. Seguem-n'o, em importancia no drama, Genevieve Tobin e Glenda Farrell, essa "outra ladra espiritual", que os "fans" tanto querem. "Sorte Negra", o titulo do film foi tirado do nome de um galgo corredor, campeão nos prados de corridas de cães dos Estados Unidos. E é em redor desse novo sport e desse novo ambiente de jogatina, que o film se desenrola, impetuoso em sua acção, abalador pelo trabalho dramatico de Robinson. "Sorte Negra", na proxima segunda-feira estará no Odeon.

CASINO COPACABANA

TODAS AS NOITES DIVERSÕES

JANTARES DANSANTES NO GRILL-ROOM

15$000 por pessôa

DUAS ORCHESTRAS — CINEMA

MATINE'E AOS DOMINGOS A'S 3 HORAS DA TARDE

DIARIO CARIOCA

Propriedade da S. A. DIARIO CARIOCA

DIRECTORES:
Horacio de Carvalho Junior
J. B. Martins Guimarães

CHEFE DA REDACÇÃO
Danton Jobim

SECRETARIO DA REDACÇÃO
Americo Palha

EXPEDIENTE:
Endereço telegraphico: DIARIO CARIOCA — Telephone: Direcção: 2-3035, Administração: 2-3015, Redacção: 2-1550 e 2-2022, Officinas: 2-0524, Assignaturas: 2-3023, Gravador: 2-1785

ASSIGNATURAS:

Para o exterior:		Para o Brasil:	
Anno	80$000	Anno	50$000
Semestre	45$000	Semestre	30$000

Venda avulsa: Capital 100 rs — Interior 200 rs. Aos domingos 200 rs. — Interior 300 rs.

São cobradores autorizados os srs. Lourenço Amaral e J. T. de Carvalho.

AGENCIA EM S. PAULO:
Rua S. Bento, 49 salas 62-63. T. 2-6398.

CORRESPONDENCIA:
Toda a correspondencia com valor ou sobre assumptos que entendam com assignaturas, remessa de jornal, publicidade retribuida e outros de interesse da administração deve ser dirigida ao gerente do DIARIO CARIOCA.

INSPECTOR VIAJANTE DO "DIARIO CARIOCA"
Em serviço de inspecção do DIARIO CARIOCA, percorre os Estados do Rio de Janeiro, Espirito Santo e Minas Geraes, o sr. Romualdo Perrota.

AOS NOSSOS ASSIGNANTES
Avisamos que o sr. Antonio Cardoso é nosso inspector viajante na Baixada Fluminense.

A NOVA HYPERTROPHIA

OS criticos do presidencialismo são unanimes na conceituação de que, se o regime da Carta de 91 foi grosseiramente desfigurado na pratica, resultou a anomalia da preponderancia do Executivo sobre os demais poderes theoricamente harmonicos e independentes entre si.

Essa preponderancia foi uma hypertrophia que acabou destruindo o equilibrio normal e necessario das instituições republicanas.

Entretanto, nem todos os criticos do systema presidencial se manifestavam pela sua abolição no Estatuto que se está votando.

Pensavam tão só que, sendo, em principio, excellente e conveniente o regime, o que se impunha era enquadral-o em freios e contrapesos que tornassem impraticaveis so abusos hypertrophicos em que o presidencialismo desnaturado se desmandou através de 4 decadas no Brasil.

Assim se firmou doutrina no substitutivo ao ante-projecto do Itamaraty. Esperava-se, pois, que os freios e contrapesos fossem aceitos, ao ser examinada em plenario a obra da commissão dos 26, de maneira a ser mantido o presidencialismo na sua nova incarnação.

Succede, porém, que, tal qual aconteceu com o ante-projecto do Itamaraty, o substitutivo ficou estraçalhado pelos dentes afiados das milhares de emendas apresentadas no prazo das ultimas discussões, havendo os pequenos "comités" em que se repartiu a commissão constitucional relatado as emendas, em parte consideravel, conforme o espirito e a letra respectivos.

Em condições taes, o presidencialismo refreado e contrapesado desapparaceu, não para deixar o Executivo como era anteriormente, senhor de baraço e cutello, mas para reduzil-o a um automato, a uma sombra... do Conselho Federal.

Que é isso? Uma camara politica a ser constituida por 42 membros, eleitos pelas Assembléas dos Estados, Conselho Municipal e pelo Districto Federal.

Conforme provou hontem em entrevista na imprensa o sr. Levi Carneiro, o Conselho Federal, não pertencendo ao Poder Legislativo, legislará; não pertencendo ao Poder Judiciario, impedirá que se executem decisões judiciaes, e não pertencendo ao Poder Executivo, executará, quantas vezes queira, e como queira... o presidente da Republica, espoliado de suas mais elementares prerogativas.

Será, portanto, um super-poder. Annullará totalmente o Legislativo, parcialmente o Judiciario e só não annullará o Executivo, por necessitar de trazel-o a reboque.

E' a nova hypertrophia que se prepara. Se assim é realmente, não será ainda tempo de conjurar a calamidade?

A Equitativa
Seguros de Vida
Avenida Rio Branco, 125

O TEMPO

Districto Federal e Nictheroy — Tempo: instavel, aggravando-se com chuvas; trovoadas, possiveis. Temperatura: continuará em declinio. Ventos: de oeste e sul, sujeitos a rajadas muito frescas.

Estado do Rio de Janeiro — Tempo: instavel, aggravando-se com chuvas; trovoadas, possiveis. Temperatura: em declinio.

Estados do Sul — Tempo: perturbado com chuvas até Paraná e no litoral de Santa Catharina e bom, no resto da zona. Nevoeiro. Trovoadas esparsas, até Paraná. Temperatura: ligeiro declinio até Santa Catharina e entrará em elevação no Rio Grande. Ventos: variaveis, predominando os de oeste e sul, até Santa Catharina e rondarão para o quadrante norte no Rio Grande. Rajadas, muito frescas, esparsas.

Trajecto Rodoviario Rio-S. Paulo — Tempo: instavel, aggravando-se com chuvas; trovoadas, possiveis. Temperatura: em declinio. Ventos: de oeste e sul, sujeito a rajadas muito frescas.

TOPICOS

OS DONOS DA COISA PUBLICA

CERTOS interventores têm uma noção inteiramente original do que sejam as questões e os interesses administrativos.

Elles os confundem, os incarnam na sua propria pessoa, restaurando, assim, nesta época, as prerogativas de direito divino dos antigos monarchas absolutos.

Tal qual o Rei-Sol, que dizia ser elle proprio o Estado, aquelles interventores se fazem donos da coisa publica, nelles se entranham com os seus caprichos e as suas paixões, de modo que, quando os attinge alguma offensa, real ou supposta, logo a estendem á funcção que transitoriamente exercem.

Acaba de succeder um facto desses no Pará. O director da "Folha do Norte", em carta ao chefe do governo, teria representado contra o interventor Barata, com o direito que a nenhum cidadão se recusa.

O interventor não gostou. E' razoavel. Cumpria-lhe, porém, fazer a prova da inanidade das arguições.

Não o fez. Considerou-se "pessoalmente offendido" e rompeu relações, suas e do governo, com a "Folha do Norte", que privou da reportagem de todas as repartições, estaduaes e municipaes.

E' unico. Contado, ninguem acredita; por isso, é preciso escrever.

VENDEDORES DE GOYAZ

PATAOS ha por todo o mundo. E por isso, e só por isso, é que a honrada classe dos espertalhões existe e prospera.

Ainda faz victimas na Europa uma veneravel modalidade do conto do vigario, que consiste em engazopar os palermas á custa de uma famigerada e colossal fortuna hespanhola, tão mysteriosa, quão perseverante.

Tem muita semelhança com essa tratantada a venda de terrenos na futura ou impossivel capital federal do Brasil no planalto goyano.

A policia paulista acaba de capturar uma quadrilha que vendia esses terrenos com a maior facilidade. Eram, aliás, terrenos já revendidos por antecedentes quadrilhas.

Porque ha cérca de 12 annos se fazem taes vendas em todo o Brasil. A tal ponto, que, provavelmente, Goyaz inteiro já foi loteado e vendido.

Não obstante terem sido sempre desmascarados os successivos malandros, outros surgem e conseguem invariavelmente lograr novos beocios.

A credulidade humana não se edifica nem deante da mais convincente evidencia.

POR TABELLA E SEM TABELLA

O Conselho Consultivo do Districto Federal tem estado interessante.

Discute-se nelle agora a conveniencia ou não conveniencia do tabellamento dos generos alimenticios e dos remedios.

Um dos conselheiros bate-se pela extincção do tabellamento, em nome da liberdade de commercio. Os demais propugnam pela conservação da medida, em nome da liberdade... da bolsa do povo.

Parece que a razão melhor está com os ultimos.

Mas onde o interesse se faz realmente empolgante é no caso dos remedios. Certo membro do Conselho Consultivo não admitte nem á mão de Deus Padre que se tabellem os preparados pharmaceuticos.

Por que? Porque a providencia "violaria a liberdade de profissão, principio sacrosanto do regime republicano".

O motivo é notavel. Que importa que cada pharmacia venda o mesmo xarope nacional por preços differentes e, quer um, quer outro, sabidamente lesivos da economia popular?

Não. Respeite-se o principio da liberdade profissional na manipulação dos xaropes, isto é, respeite-se o direito á exploração do povo. Não está interessante o Conselho Consultivo?

MACAQUEAÇÃO FUNEBRE

TEMOS, nós, brasileiros, a reputação de macaqueadores de habitos e coisas estrangeiras.

Ha nesse conceito algum excesso. Todos povos se copiam; e a civilização não é senão a resultante dos differentes decalques que os progressos mais accentuados de um povo permittem á ansia de progresso de outros.

E', de resto, muito natural que um povo adolescente receba e aproveite a influencia de um povo já desenvolvido e mais adeantado. Nós não poderiamos escapar á regra.

Comtudo, o certo é que vinhamos fazendo algumas cópias, se não de todo bellas, ao menos uteis. Agora, porém, subitamente, a nossa macaqueação tomou uma modalidade impressionante no peor dos sentidos, porque é funebre.

Primo Carnera matou a socos o seu competidor Ernie Schaaf. Esse episodio, occorrido nos Estados Unidos o anno passado, exerceu immediata, fulminante influencia sobre o nosso incipiente, mas energico mundo pugilistico, tanto que, emquanto Santa applica um violento "directo" em Costarelli, mandando-o no "ring" para a Assistencia, Cabo Verde summariamente manda para o outro mundo, irremediavelmente "knock-out", o "Bahiano", de nome Belmiro.

Agora, a macaqueação está completa. Já temos, no capitulo do pugilismo tragico, o nosso Carnera e o nosso Schaaf.

Ora graças.

BOLETIM DO DIA

Começou a votação constitucional. E começou num ambiente turbulento de confusão e anarchia. De Minas partiu a primeira voz de protesto. O sr. Daniel de Carvalho, uma das figuras da mais alta respeitabilidade, por seu saber, patriotismo, independencia e dignidade, bradou a plenos pulmões: "A Assembléa está votando no escuro!"

E de facto. A maneira porque a elaboração da Carta Magna se processou, preparou para o plenario alçapões arriscados senão fataes. Approvado de plano o substitutivo, passam a ser consideradas as emendas. As emendas ascendem a cerca de duas mil, publicadas com falhas e erros em alentados avulsos distribuidos pelos deputados.

Essas emendas tratam de tudo: umas entram em conflicto com outras e quasi todas, senão todas alteram o substitutivo. No tumultuar do plenario é impossivel systematizar a materia como a mais elementar noção de ordem (já não falamos em technica) aconselharia.

Essa difficuldade, quasi insuperavel, é aggravada pelos requerimentos de preferencia, em favor de determinadas emendas, sem se saber a que principio ou norma obedecem.

Orientam-se esses requerimentos no sentido de uma deliberação préviamente assentada e resultante de estudo e meditação? Ignora-se. Ou orientam-se consoante as conveniencias politicas que gravitam em torno da occupação dos cargos e posições? E' o que também se desconhece.

Nem ao menos um plano, um methodo, um systema foi escolhido e exposto aos deputados como sendo o norteador da maioria do plenario. Crystallizou-se — parece — a idéa do **guêt-apens**.

Espouca a preferencia pela emenda 1.412. Que é isso? Estonteiam os deputados. Celeres, volvem as paginas do avulso. Procuram-na ás carreiras. Emquanto isso, o presidente procede á votação. Colhem-se os votos. São de consciencia? São proferidos com conhecimento de causa?

Aturdidos, os deputados recebem outra surpresa: — preferencia para a emenda 1.945, sem prejuizo das de ns. 419, 1.408 e 1.660.

Nova consulta ao avulso. Agora mais difficil porque se requer o confronto de quatro emendas, surgindo uma outra questão: se a preferencia para a emenda 1.945 foi com a resalva de não ficarem as outras citadas prejudicadas, a de n. 1.412 prejudicou as demais que lhe dizem respeito?

A duvida augmenta a confusão. Debalde o sr. Fabio Sodré exige um esclarecimento. A presidencia promette levar suas ponderações "ao conhecimento da Assembléa."

O sr. Levi Carneiro protesta e adverte de que a materia em apreço é complexa e da mais alta relevancia; — defrauda a União.

A balburdia cresce. O sr. Sampaio Corrêa tenta chamar a attenção do plenario para a gravidade do assumpto. Em vão. Foi approvada a emenda? Foi rejeitada? Ninguem se entende. Grita alguem pedindo a verificação da votação pelo processo nominal. E' uma voz que se perde. Tumulto. Incidentes. Intervenção dos classistas. Sessão suspensa.

Assim correu o primeiro dia de votação. Esvasiado o recinto, os funccionarios entraram a trabalhar com afinco. Estamos a vel-os, suarentos, exaustos, até ás tantas da noite, compondo a acta e dando feição decente aos **annaes**.

O segundo dia não foi muito melhor que o primeiro. Mediou um espaço de tempo para estudo e certa coordenação das materias. Mas as preferencias, os destaques, as alineas, etc. complicam o já intricado mecanismo da votação conjugado aos interesses politicos do momento.

Qual a previsão? E' a de que a Carta de 91 será substituida por um **cock-tail** constitucional.

Emfim, podia ser peor.

ADOLPHO BERGAMINI

Declarações do Sr. Osman Loureiro, ao Correspondente da "Folha do Norte"

MACEIO', 8 (União) — O sr. Osman Loureiro, interventor federal, entrevistado pelo representante da "Folha do Norte", disse, a proposito do reajustamento politico do paiz: "Desde que os problemas do Estado estejam em jogo agirei acima das competições politicas. Aliás, já me parecem de sobra as lutas estereis.

Iniciemos um combate sério á rotina moral e economica, em que nos vimos afundando. Para isso, torna-se necessario o arrefecimento das paixões e a quebra do espirito faccioso, que tão funesto tem sido aos interesses de Alagôas. Agirei no sentido de serem solucionadas todas as questões de interesse vital para o Estado. Neste particular, invoco e solicito a collaboração de todos os alagoanos que sinceramente amam sua terra, independente de fronteiras politicas. Se algo conseguir nesse terreno, darei por bem pagos os sacrificios e canseiras a que me proponho enfrentar."

Informou ainda o sr. Osman que pretende criar uma nova secretaria, dependendo do Codigo dos Interventores. Fez demorado estudo da verdadeira situação economica do Estado e declarou que pretende diffundir a polycultura, que é o ponto principal do seu programma de governo e tambem abolir por completo a censura á imprensa."

Os Colonos Italianos Esperados Em Belém

BELEM, 8 (A. B.) — Está sendo esperada em breve a primeira leva de colonos italianos, todos agricultores, que chegarão ao porto de Belem num dos vapores da Companhia Cosulich. O governo estadual está empenhado no desenvolvimento dessa corrente immigratoria, reservando para o contingente italiano terras que mais se adaptam com o genero de cultura a que se dedicam os lavradores annunciados. O clima da região onde deverão ser localizados os italianos é um dos melhores do Pará, sendo que a região é perfeitamente salubre.

Novos Titulos na Bolsa

A Camara Syndical de Corretores de Fundos Publicos da capital, em sessão de hontem resolveu admittir á negociação e respectiva cotação official da Bolsa as acções da Companhia Sul America Terrestres, Marítimos e Accidentes, ou seja, a ex-Companhia de Seguros Terrestres e Maritimos Anglo Sul-Americana, — em numero de 10.000, do valor nominal de 200$000 cada uma, com 80 °|° de entradas realizadas e representativas do seu capital social de 2.000:000$000, ficando cancellada a cotação das acções com 40 °|° de entradas realizadas.

TINTA BRASILIA
TYPO OFFICIAL
A Melhor

A "Semana da Casa do Estudante", da Bahia

BAHIA, 8 (A. B.) — Começará a 13 do corrente a "Semana da Casa do Estudante". Todas as escolas superiores, assim como o Gymnasio da Bahia, se acham inscriptos na Exposição. A Escola de Agronomia tambem se fará representar nesse certame, que faz parte do programma artistico da Semana.

A Questão da Taxa Pró Auto-Defesa da Banana

Foi noticiado pela imprensa da capital e tambem trazido ao conhecimento do publico por uma nota do gabinete do Ministerio da Agricultura, que a questão da taxa pro-auto defesa da banana foi submettida ao julgamento do chefe do Governo Provisorio.

Estamos agora informados de que o sr. Getulio Vargas, examinando a documentação que acompanhou o processo, está inclinado a manter a validade do decreto que a tinha criado, reconhecendo-lhe, assim, vantagens reaes e de grande significação como amparo aos bananicultores.

Parece, pois, que foi francamente prestigiada a justa causa dos productores e, do mesmo passo, golpeada a pretensão do monopolio de exportação e do trust de transporte de frutas para os mercados externos.

Actos do Chefe do Governo Provisorio

O sr. Getulio Vargas assignou, hontem, os seguintes:

NA PASTA DA JUSTIÇA

Criando na Directoria Geral de Investigações da Policia Civil do Districto Federal, sem augmento de despesa, uma delegacia e respectivo cartorio, destinados especialmente a legalizar as diligencias realizadas pelos diversos departamentos da Directoria Geral de Investigações, podendo, entretanto, a juizo do chefe de policia, instaurar todo e qualquer processo; sendo os logares de delegado, escrivão, escrevente e official de diligencias dessa delegacia, exercidos em commissão por funccionarios do quadro da policia e por determinação do chefe de policia.

Approvando, para todos os effeitos, o acto n. 3.396, de 17 de abril de 1934, da Interventoria federal no Amazonas, pelo qual foi rescindido, sem indemnização, o contrato existente entre a municipalidade de Manaus e Alfredo de Azevedo Alves, e por este transferido a The Manaus Markets and Slaughterhouse, Limited.

Abrindo o credito especial de 24:000$000, para pagamento de ajuda de custo a novos deputados á Assembléa Nacional Constituinte.

Concedendo aposentadoria a João Alves Ferreira, 1º fiscal da Guarda Civil; e a Joaquim Sampaio, official de Justiça da 4ª Pretoria Criminal desta capital.

Nomeando Jessie Gadelha Mello para dactylographo da Secretaria do Tribunal de Appellação do Territorio do Acre; o bacharel Lauro Maciel de Sá para sub-official do serventuario do 1º officio do Registo Geral de Immoveis; o professor Vergniaud do Valle, interinamente, para o logar de adjunto de promotor publico do 2º termo da comarca de Cruzeiro do Sul, no Acre; e José Luiz Coelho de Aguiar, para official de justiça do Juizo da 4ª Pretoria Criminal.

Exonerando: o capitão do Exercito Waldemar Martins Torres, de instructor da Policia Militar desta capital; Almir José Chavantes, de escrevente juramentado do escrivão do 2º officio da 8ª Pretoria Civel e Antonio Mello, de sub-official do serventuario do 3º Officio de Registo de Titulos e Documentos do Districto Federal.

Concedendo reforma, no posto de coronel, ao tenente-coronel da Policia Militar Domingos Arthur Machado; ao anspeçada da referida corporação Joaquim Farnandes de Souza; ao 1º sargento graduado do Corpo de Bombeiros Claudionor da Costa Cruz e ao cabo de esquadra do mesmo corpo, Olympio da Silva Bastos.

Commutando a pena dos sentenciados Pedro Hugo do Nascimento e Olympio Theodoro de Souza, a vista do parecer favoravel do Conselho Penitenciario do Rio Grande do Sul; e indultando do resto da pena, o sentenciado Aristides Pereira da Rosa, á vista do parecer do mesmo Conselho Penitenciario.

Expulsando do territorio nacional por se ter constituido elemento nocivo aos interesses da Republica, o austriaco Francisco Grossmann.

NA PASTA DA EDUCAÇÃO

Concedendo ao Gymnasio de Tatuhy, em São Paulo, inspecção permanente e as prerogativas de estabelecimento equiparado de ensino secundario.

Extinguindo, na Inspectoria de Aguas e Esgotos, a secção de hydrometros e officinas, e criando, sem augmento de despesas, a secção de lançamentos.

Exonerando Rosa Spinola Pennaforte, de inspector de estabelecimentos de ensino secundario no Estado do Rio, e, a pedido, de egual cargo, em Minas Geraes, o dr. Sancho Augusto Montandon.

Concedendo aposentadoria ao dr. Alfredo Leal de Sá Pereira, inspector de hygiene industrial e profissional da Saude Publica.

Nomeando inspector, interinamente e em commissão de estabelecimentos de ensino secundario: o dr. Geraldo Jardim Linhares, em Minas Geraes; Boaventura Cunha, no Pará; Iracema Spinola Pennaforte, no Estado do Rio; Luiz Gonzaga Novelli, em São Paulo; e o dr. Sebastião Capistrano Pereira, em Minas Geraes.

NA PASTA DA VIAÇÃO

Dispensando o concurso para o preenchimento de vagas na E. da F. Noroeste do Brasil.

Declarando sem effeito o acto da Directoria da E. de F. Central do Brasil, que dispensou por motivo de economia, o diarista Alvaro Ribeiro, para o fim de consideral-o em disponibilidade, a partir de 6 de junho de 1931.

NA PASTA DA GUERRA

Permittindo a matricula no 3º anno, dependendo da instrucção pratica, dos alumnos e ex-alumnos que, em 1933, cursavam o segundo anno fundamental da Escola Militar e foram reprovados no ensino pratico ou em alguma de suas partes.

Terminados os Trabalhos de Demolição da Sé

BAHIA, 8 (A. B.) — Estão terminados os trabalhos de demolição da Sé que foram iniciados em agosto de 1933. Já se iniciou o serviço de terraplanagem, devendo muito em breve ser entregue ao publico.

VIDA MUNDANA

ANNIVERSARIOS

Fazem annos hoje:

As senhorinhas: Graciema Ferreira da Costa, Bertha Anisio Campello e Dagmar da Silva Freire.

As senhoras: Luiza Domingues, Djanira Vasconcellos Torres e Zuleika Oliveira.

Os senhores: Marechal Botafogo, dr. Alfredo Backer, coronel Antonio Barbosa Paixão, dr. Alvaro Campista e o menino Artemis Oliveira.

Celia — Passa hoje o primeiro anniversario natalicio da graciosa Célia, filha do casal Argemiro da Silveira.

— Completa hoje, mais um anniversario natalicio, a exma. sra. d. Esther Nobre Fernandes, esposa do sr. José Maria Fernandes, capitalista e commerciante, chefe da firma V. Fernandes & Cia. Limitada, desta praça.

NOIVADOS

Contratou casamento com a senhorinha Maria Antonio Teixeira, filha da viuva sra. dona Marianna Braga Teixeira, o sr. Augusto Magalhães Couto, nosso companheiro de trabalho.

VIAJANTES

Com destino a Bolivia, seguiu hontem pelo "Santos", o sr. Mauricio Routman, joven e conhecido mineralogista.

FESTAS

Botafogo F. Club — O programma social do Botafogo F. Club, annuncia para hoje á noite, a realização de interessante sessão de cinema, com a exhibição dos seguintes films: "Metrotone News", "O homem poderoso", com Lionel Barrymore e Karem Morley. A sessão começará ás 21 horas. Os socios e suas familias entrarão na fórma dos estatutos.

LUTO

FALLECIMENTOS

Telegrammas de Fortaleza annunciam o fallecimento ali, da sra. d. Maria Francisca de Araujo Facó, viuva do sr. Gustavo Francisco de Queiroz Facó.

D. Maria Francisca de Araujo Facó, contava 70 annos de idade e deixa vivos 5 filhos, um dos quaes é o nosso confrade Americo Facó, redactor da Agencia Havas.

MISSAS

Passando hoje a data natalicia do saudoso dr. José Semeano das Mercês, ex-director da Recebedoria do Estado de Pernambuco, os seus filhos mandarão rezar ás 8 horas, missa pelo eterno repouso de sua alma, na matriz de N. S. de Lourdes, em Villa Isabel.

O programma da festa de Duque, promette ser monumental

A festa em homenagem a Duque, director da "Casa do Caboclo", realiza-se na tarde de 4ª-feira, 16, no theatro Carlos Gomes e está interessando vivamente a todas as pessoas que gostam de se divertir, assistindo um bom espectaculo.

O programma em organização promette ser verdadeiramente sensacional! Basta dizer que Lodia Silva, loura "estrella" da Companhia Jardel Jercolis fará com o "chansonnier" Luiz Barreira, o "speaker" da festa um interessante "duetto", offerecido ás senhorinhas cariocas; o tenor Pedro Celestino e o soprano Enrica Spinelli, cantarão um trecho da opera "Guarany" de Carlos Gomes.

THEATRO CARLOS GOMES

Hoje — A's 7.45 e 10.15 horas.

A maravilhosa revista:

"Allô... Allô Rio?"

na sua

100ª — representação —100ª

HOJE e AMANHÃ — ULTIMAS REPRESENTAÇÕES.

SEXTA-FEIRA — Primeiras representações da "feérie"

"ENSAIO GERAL"

original argentino, de Doblas, Belini, Salinas, em adaptação de Carlos Bittencourt. 11 mezes de successo consecutivos em Buenos Aires.

AMOR...

a formidavel satira de

Oduvaldo Vianna

continúa a empolgar a cidade com a gloriosa criação de

DULCINA

no

RIVAL-THEATRO

com a collaboração de ODILON, DURÃES e ARISTOTELES.

HOJE — A's 20 e 22 horas

116ª e 117ª

representações consecutivas

Amanhã — Vesperal da mocidade, a preços reduzidos, com "AMOR..."

SABBADO — Vesperal do DISTRICTO FEDERAL e da PARAHYBA DO NORTE.

Uma saudação vibrante — Sambas por Sylvio Caldas, acompanhado por Ary Barroso. Uma tarde encantadora ainda com AMOR..."

Bilhetes á venda das 11 horas em deante.

"GRAHAM"

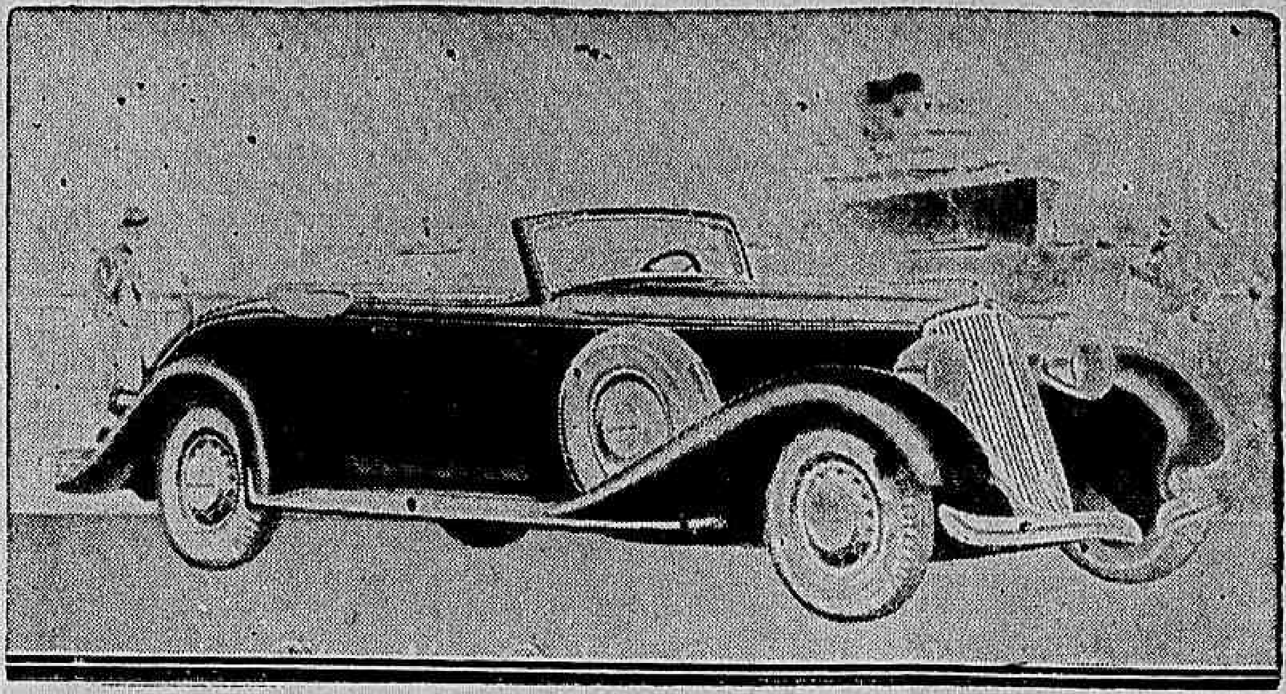

O carro que se impoz!...

Economia!

Conforto!

Resistencia!

CIA. PROPAC

Av. Oswaldo Cruz, 95

THEATRO

São Pedro é, mesmo, do "Amor..."...

CONFIDENCIAS E REVELAÇÕES DO HOMEM SECULAR QUE SABE OBSERVAR A HUMANIDADE...

Uma doutrinação de Evangelho dentro dos 35 quadros de uma peça

O actor Aristoteles Penna, no papel de S. Pedro, da comedia "Amor", de Oduvaldo Vianna, em scena ha quasi dois mezes no Rival

Pedro, o famoso e biblico Pedro, na sua ultima incarnação, que ainda perdura e perdurará emquanto "Amor..." estiver em scena, na "boite" maravilhosa e subterranea da rua Alvaro Alvim, nos recebeu com o mais acolhedor dos seus sorrisos, no seu florido camarim.

Ha tres dias que elle transferia a entrevista que lhe solicitaramos. E, depois de uma espera de tres minutos, nos mandou entrar, abraçando-nos e exclamando em altas vozes:

— Ora viva!... Então, o que o traz por aqui?

— Curiosidade de reporter...

— Ah!... Já sei... as noticias lá por fóra andam muito escassas e lembrou-se de colhêl-as commigo...

E antes que lhe dissessemos alguma coisa, elle continuou:

— Eu sou doidinho, meu caro, por um mexerico!... Dou a vida por ouvir um commentario malicioso, desses que valem por um pratinho delicioso que os nossos sentidos saboream gostosamente. E é precisamente por isso que agradeço a todos os santos meus collegas e ao nosso amabilissimo presidente, a graça divina de me terem offerecido este papel na satira admiravel de Oduvaldo.

— V. foi, então convidado?

E elle, batendo-nos nos hombros, com ares paternaes:

— Eu lhe explico. Soube, lá em cima, por um despacho telegraphico que perdeu o destino e lá foi parar, que Oduvaldo ia escrever uma peça em que envolvia a minha pessoa. Ora, ninguem melhor do que eu para viver o meu proprio papel. Dahi mandar-lhe um pedido: que me désse esse papel, que no dia combinado eu desceria. Mas, a minha principal idéa era vêr como anda a Humanidade por estes confins, para avaliar quanto ella evoluiu desde a minha ultima incarnação, ha tantos seculos; era ver se a Civilização era qualquer coisa de grandioso e se os homens tinham corrigido os seus mais repugnantes defeitos. Curiosidade, meu velho...

— E a sua impressão?

— Elle sacudiu a cabeça, num desanimo, e depois de um minuto de meditação, respondeu:

— Uma desillusão, amigo. Encontrei isto aqui peor do que era. E peor porque além dos grandes defeitos collectivos que já existiam, uma outra coisa mais grave me surpreendeu: o tal de preconceito, que os homens criaram para mascarar os desatinos desses mesmos defeitos.

E, sentenciando:

A humanidade fracassou!...

E o Catão que ia passando, dando um aparte feliz, sem parar:

— Fracassou não, "seu" Pedro!! Falliu!...

— Ou isso, meu caro, a humanidade falliu...

— E, como salval-a, amigo Pedro?

Sacudindo a cabeça, um sorriso no canto dos labios:

— Muito facilmente. Mostrando a essa humanidade que se engana, sabendo que não está sendo enganada, que ella tem de abolir dos seus habitos a infamia deprimente dos preconceitos. Ensinando-a a repudial-os, a fortalecer a sua Moral e a ter coragem de dizer o que sente e a mostrar-se tal é e não tal as convenções exigem...

E, mudando de tom:

— Por isso, "Amor..." é um grito de rebeldia no deserto da humanidade sem coragem. Esta peça, que é um divertimento, é um cathecismo de doutrinação. O serviço que ella está prestando aos homens é grande, é immenso, é incommensuravel. E' grande, justamente, por isso, o seu merito. Consciencias que estavam adormecidas ao jugo dos preconceitos, começarão a despertar e naquelles 35 quadros, os mais timidos sentem um como estimulo a lhes resurgir as energias moraes...

— Quando v. regressará ao céo?

Pedro sacudiu as palpebras como quem desperta de um somnho. E, arregalando, muito os olhos:

Voltar?

— Não.. Quando terminar o meu trabalho no "Amor..." coisa que ninguem sabe, porque nemb a grande Companhia que a Sarah Bernahrdt, com o Caruso e a Pawlova organizaram lá em cima, marcou tão grande successo, no nosso theatro que nem a grande Companhia ainda recebem uma gratificação para assistir aos espectaculos. Quanto mais com o "Amor..." que ninguem se cansa de vêr!... E, o Pedro, dando-nos um abraço muito apertado: — Appareça, sempre, porque eu vou ficando por aqui. Emquanto houver "Amor" isto aqui é sem rival...

Primeiras

"MAZURKA AZUL" — NO REPUBLICA

Foi uma noite brilhante para a arte brasileira, a de hontem no Republica.

Cantou-se uma das operetas mais lindas, mais famosas de Franz Lehar — "Mazurka Azul". E cantou-se de fórma a collocar os sympathicos cantores e actores do elenco dos irmãos Celestino, no coração do carioca.

Aliás a estréa de agora serviu para apresentar nesta temporada ao publico do Rio, de Maria Amorim, uma cantora completa, elemento de primeira grandeza na opereta.

Fez ella hontem, uma interprete verdadeira de Branca de Luisin, primeiro papel feminino da peça.

Dona de uma bonita voz de soprano lyrico, Maria Amorim foi a surpresa de hontem.

No 2º acto foi alvo de grande ovação do publico, quando cantou a valsa.

Outro bello trabalho apresentou Pedro Celestino, o querido tenor brasileiro, cantando optimamente a sua canção do 2º acto, tres vezes.

Rosalia foi outra esplendida interprete de "Mazurka Azul". E' uma "soubrette" muito interessante.

João Celestino consagrou-se nesta peça o primeiro baixo comico de opereta entre nós. O seu trabalho em toda peça é formidavel, bastando dizer que bizou no 3º acto, um duetto com Rosalia tres vezes.

Arouca, Pêra, Armando Ferreira e João Machado compuzeram typos magnificos. Córos regulares e orchestra sob a batuta magistral do maestro Calazans.

JOSE' LYRA

6ª-feira, "première" de "Ensaio Geral", no Carlos Gomes

Será finalmente depois de amanhã, sexta-feira, a apresentação da interessante "feérie" argentina "Ensaio Geral", original de Doblas-Belini-Salinas, que Jardel Jercolis nos dará no Carlos Gomes, em uma feliz traducção e adaptação do conhecido escriptor Carlos Bettencourt.

Transcorreu brilhantemente a festa de anniversario do Eldorado

J. Mattos (Paulista), que presidiu a "Festa de Victoria"

Conforme noticiámos largamente, realizou-se segunda-feira, a grandiosa "Festa da Victoria", promovida pela direcção do Eldorado Dancing, em commemoração á passagem do seu 1º anniversario de fundação. A vasta séde desta elegante casa de diversões se apresentou totalmente remodelada, ricamente ornamentada e profusamente illuminada.

J. Mattos (Paulista) o conhecido director artistico e "cabaretier" de fama que dirigiu a "Festa da Victoria" ao lado de Jayme Ferreira, mereceu applausos pelo bello programma que soube apresentar.

Os Aymorés dansaram admiravelmente e o cantor Julio Moreno foi muito applaudido.

A graciosa Nieta deliciou os convivas com a sua voz sonora, cantando varios tangos.

Mariazinha, a linda bailarina dos requebros, fez dois numeros formidaveis, cantando e dansando com maestria.

Ismar Guimarães, fez-se ouvir em linda canção. Genura, Aida, Humberto Cataleno e Idelfonso Norat e todos os artistas que tomaram parte na festa, foram muito applaudidos.

O pleito para eleger a rainha e as duas princezas do "Baile da Victoria" se realizou debaixo da melhor ordem e obteve o seguinte resultado:

Para Rainha, Aida, 108 votos; para Princezas, Marina e Genura, com 51 votos cada uma e outras menos votadas. A esplendida orchestra do maestro Puschoal de Barros, esteve num dos seus melhores dias, trouxe os convivas num verdadeiro delirio, até alta madrugada.

Um espectaculo em homenagem ao general Góes Monteiro

Será realizado hoje, no theatro João Caetano, o interesante espectaculo theatral que uma commissão de funccionarios do Ministerio da Guerra composta dos srs. Raymundo Nonato de Souza, Romão Maranhão e Attila Godinho.

O festival começará ás 16 horas com um programma grandioso no qual tomam parte:

Petra de Barros, Custodio Mesquita, Carolina Cardoso de Menezes, Nonô, Jayme Vogeler, Pereira Filho, Léo Villar, Hervé Cordovil, Attila e Altamiro Godinho, Rubem Bergman, Lourival Montenegro, Odette Pinagé e muitos outros.

Tambem participarão do espectaculo o menino Arthurzinho, o menor sambista e a menina Odaléa, a menor cantora de radio.

Os applaudidos violinistas, professores Eduardo Santos e Heitor Catumby, apresentarão numeros ineditos e de successo.

Por especial deferencia á commissão, o tenor Reis e Silva e a soprano Carmen Gomes, far-se-ão ouvir em trechos de "O Guarany".

São poucos os convites que ainda restam, os quaes podem ser procurados na bilheteria do theatro.

Homeopathia

Dr. HARGREAVES

172, Rua 7 de Setembro, 172

Tel. 2-7198 — Rio de Janeiro

"Allô... Allô... Rio?!" completa cem representações

HOJE E AMANHÃ SERÃO OS ULTIMOS DIAS DESSA ENCANTADORA REVISTA

Cem representações consecutivas! Caso raro no nosso theatro. Facto que só se registra quando uma peça é mesmo muito interessante, fóra do commum.

Pois "Allô... Allô... Rio?!", essa encantadora revista devida á habilidade, ao bom gosto, a graça e ao "savoir-faire" da parceria Jercolis Iglezias, commemorou hontem o seu centenario e completa hojáe cem representações consecutivas.

Por que? Simplesmente porque é um espectaculo lindo, bem montado, magnificamente interpretado, cheio de graça e luxo, que está levando ao Carlos Gomes o que o Rio tem de mais elegante, fino e representativo.

Ainda no ultimo sabbado, quando o sr. Getulio Vargas saia do Carlos Gomes, acompanhado de sua exma. esposa, assim se manifestou sobre a organização de Jardel Jercolis: "Assiste-se, neste momento, a renovação da revista brasileira, á modernização, ao aperfeiçoamento de sua technica e dos seus aspectos."

"Allô... Allô... Rio?!", a revista cuja publicidade vem sendo feita pelo proprio publico que a assiste, dará hoje e amanhã as suas ultimas representações, deixando o cartaz do Carlos Gomes com casas repletas. Isso é motivo para que a elegante casa de espectaculos da empresa Paschoal Segreto tenha hoje e amanhã as suas lotações completamente esgotadas, pois grande tem sido a procura de bilhetes para esses dois ultimos espectaculos.

Sarrasani no Rio de Janeiro

A vida de Sarrasani, eguala-se a esteira de um cometa illuminado. Quando, ha 33 annos, Sarrasani, inaugurou o seu circo ambulante, era elle um dentro de muitos. Hoje em dia marcha elle na vanguarda de todos os circos, seu triumpho espalha-se sobre todos os continentes e seu nome é popular e admirado em todo o universo.

Que differença entre o Sarrasani de 1901 e o de 1934. Naquella época um pequenino comboio de tres carros puxados por sete cavallo, o director era contra regra, artista, bilheteiro e chefe da propaganda. Hoje em dia, como uma cobra sem fim, os seus innumeros auto-transportos, pintados de verde e branco, nos quaes o letreiro luminoso em ouro, annunciam o nome do maior circo europeu.

Cercam o director agora, innumeros engenheiros, administradores, consultores juridicos, especialistas em propaganda e elle se limita de administrar sua empresa de proporções gigantescas. Mas, mesmo assim, elle está ao par de todos os acontecimentos.

Não se encontram palavras, para descrever, todas as bellezas, admirações, sensações do programma Sarrasani.

Podemos entretanto mencionar que o programma deste anno é cheio de attracções. Nada quer dizer, que já tenhamos visto ha annos o circo Sarrasani. Pois agora teremos a opportunidade de apreciar na Esplanada do Castello, um novo Sarrasani. O Sarrasani de 1934. Ainda mais alguns numeros:

200 auto-transportes, 400 pessoas, 500 animaes de todos as raças, o circo de 100 metros, diametros com capacidade para 10.000 pessoas; tudo isto apresenta o inventario de Sarrasani. Devemos esperar ansiosos a proxima estréa de Sarrasani.

O commentario da noite

— Esta quinzena devia se chamar a "quinzena azul" dizia o actor Manoelino Teixeira para o seu collega Arthur de Oliveira.

O bacalhão da "Flor da noite" não compreendendo teve esta explicação:

— No Republica — "Mazurka Azul", no Recreio "Sonho Azul", nós dois bilhete azul...

RADIO ?

PHILIPS 938-A Onda Curta e Longa — pega Europa e USA. 75$ por mez — Não ha mais barato — E' typo Popular!

Apparelhos desde 35$ mensaes. — Comprae VALVULAS só na CKS — Phone 4-1571

242 Rua São Pedro 242

A MAIOR DESCOBERTA PARA A MULHER

FLUXO-SEDATINA

A mulher não soffrerá dores

CURA AS COLICAS UTERINAS EM 2 HORAS

Regulariza as suspensões. Corta as grandes hemorrhagias. Combate as Flores Brancas. Evita o Rheumatismo e os tumores na edade critica. E poderoso calmante e Regulador nos Partos, evita Dôres, Hemorrhagias e quasi nullifica os accidentes de morte, que são de 1 por cento. Meninas de 13 a 15 annos todas devem usar a FLUXO-SEDATINA, que se vende em todo o Brasil. Receitada por 10.000 medicos. FLUXO-SEDATINA encontra-se em toda parte.

RADIO

IRRADIAÇÕES DE HOJE

RADIO SOCIEDADE GUANABARA

Das 11 ás 12 horas — Supplemento musical do almoço — Discos variados.

Das 16 ás 17 horas — "Hora do Lar" — Modas, — Outros assumptos — Receitas de doces — Respostas as cartas — Conselhos do dr. Floriano de Lemos — Segredos do toucador.

Das 17 ás 18 horas — Vóz Rioplatense a cargo do dr. Henrique Rodriguez Fabrega, ex-ministro da Instrucção Publica do Uruguay-Actualidades mundiaes.

Das 18 ás 18,45 horas — Programma da Lingua Ingleza, com serviço internacional, telegraphico. Discos selecionados.

Das 18,45 ás 19 horas — Quarto de hora da Confederação de Radio-diffusão.

Das 19 ás 20,30 horas — Discos variados — Boletim meteorologico — Notas sociaes.

Das 20,30 ás 23 horas — Programma "Radio Miscelanea" com elementos destacados do nosso broadcasting — Grande concurso.

RADIO CAJUTI

Das 9 ás 10 horas — Jornal Esportivo social telegraphico e discos a cargo do jornalista Zolachio Diniz.

Das 10 ás 11,30 — Hora aperitivo do almoço e discos.

Das 12 ás 13 horas — Hora Internacional. Discos estrangeiros seleccionados.

Das 14 ás 16 horas — Supplemento Feminino. (Estudio) Palestra sobre assumptos do lar. Amadores Cajuti. Humorismo. Notas sociaes.

Das 18 ás 19 horas — Hora aperitivo do jantar.

Das 19 ás 20 horas — Supplemento do jantar. Musica de camara, pelo Trio de Ouro de P. R. E.-2.

Das 20 ás 20,30 horas — Cadeira do barbeiro. Humorismo. — Discos.

Das 20,30 ás 20,45 horas — Nota do dia a cargo do professor Bevilacqua — Parte cultural.

Das 20,45 ás 21 horas — Expresso Cajuti. Chegada ao estudio C dos artistas para o programma das 21 horas.

Das 21 ás 23 horas — Programma de estudio, com os seguintes elementos: Orchestra da Guarda Velha sob a direcção de Donga, Orchestra Typica Juan Rasso e Marly Cadaval, Bill Dann, Lenita Moreno, Catanheda Fº. Wanda Marques Coelho, Kalua, Freitas e Tito Souza, (ás 22 horas recital de Moacyr Bueno Rocha).

Das 23 ás 24 horas — Discos selecionados. Programma para o dia seguinte e marcha final.

RADIO CRUZEIRO DO SUL DO RIO DE JANEIRO

Das 12 ás 13 horas — Discos variados.

Das 20 ás 20,30 horas. Discos

Das 20,30 ás 21 horas — Programma de musica regional brasileira, 'Paraguassu', Pixiguinha, e seu conjunto regional, com João Martins ao bandolim.

Das 21, ás 22 horas — Programma da Rêde Verde Amarella executado no estudio da estação chave da Rêde P. R. B.-6 em São Paulo, e transmittido simultaneamente pelas estações: P. R. D. 2 Rio; P. R. B. S., São Paulo; P. R. D. 3; Juiz de Fóra; P. R. C. 9 Campinas; Sorocaba e Taubaté.

RADIO RIO

8,30 — Hora Certa. Jornal da Manhã. Noticias e Commentarios. Ephemerides Brasileiras do Barão do Rio Branco.

12 horas. Hora Certa. Jornal do Meio Dia. Supplemento musical.

17 horas. Hora Certa. Jornal da Tarde. Quarto de Hora Infantil por Tia Beatriz. Supplemento musical.

17,30 ás 18 horas. Meia hora de Madame Lucy.

18 horas. — Previsão do Tempo. Discos variados.

18,45 ás 19 horas. Quarto de Hora da Commissão Radio Educativa da C. B. R..

19 horas Programma "Odol".

20,30 ás 20,45 — Sonia Barreto, Henrique Guimarães e Mario de Azevedo.

20,45 ás 21 horas — Alda Verona, Tinoco Filho e Mario de Azevedo.

21 ás 21,15 — A professora Maria Rosa Moreira Ribeiro, lerá umas paginas do novo livro de Luiz de Congora; "Os ultimos Samaniegos".

21,15 ás 21,30 — Sonia Barreto, Francisco Alves e The Philarmonic Jazz de Léo Jonhson.

21,30 ás 21,15: Sonia Barreto, Francisco Alves e Mario de Azevedo.

22,15 ás 22,30 — Alda Verona, Tinoco Filho e The Philarmonic Jazz de Léo Jonhson.

22,30 ás 23 horas — Luiza Torres Paranhos e Orchestra de PRA-2 sob a direcção de Romeu Ghipsmann.

RADIO CLUB DO BRASIL

7,30 horas — Aulas de gymnastica pela professora Polly Wettl — Edição matutina da "A Voz do Brasil" — Supplemento Musical da gurysada.

12 horas — Discos — Intermezzos, valsas e canções.

13 horas — Discos populares.

14 horas — Sessão da Assembléa Nacional Constituinte.

17 horas — Discos populares.

18 horas — Trechos de operas e selecções orchestraes em discos.

18,45 horas — Quarto de hora da C. B. R.

19 horas — Programma variado.

20 horas — Programma de confiança "Gaflaspirina".

21 horas — "A Vóz do Brasil", o jornal falado de PRA-3, sob a direcção do dr. Elba Dias, em ondas médias e curtas, simultaneamente, pelas estações Radio C. do Brasil, Radio Internacional, Radio C. de Pernambuco, Radio C. de Sorocaba e Radio Commercial da Bahia.

21,30 horas — Programma de musicas com o concurso da cantora Riva Pasternak e orchestra de PRA-3.

22,30 horas — Musica do Grill-Room do Copacabana Palace.

RADIO OFFICINA AVILA

concertos de radios; automovel proprio para attender dia e noite — Tel. 2-4128

RUA REZENDE, 70

Secção Economica do
DIARIO CARIOCA
DIRECÇÃO: F. J. TEIXEIRA LEITE

Diario Economico

NOTA DO DIA:

PROTELAÇÃO LAMENTAVEL

Quaes as razões, para a Constituinte protelar a reforma tão esperada da discriminação das rendas, permittindo que continue em vigor o condemnadissimo systema da Constituição de 91?

Allega-se a falta de estatisticas... Parece pilheria, mas não é. Entretanto, para isso nós as temos e sufficientes.

Quanto á União, ahi está o relatorio da Contadoria Geral da Republica, onde se encontram minuciosamente alinhados todos os numeros relativos ás arrecadações federaes nas diversas categorias de impostos, taxas, rendas industriaes e patrimoniaes.

O mesmo quanto ás despesas, mencionadas por serviços, por Estados. Em relação aos Estados, o relatorio da Commissão de Estudos Financeiros e Economicos reuniu completo e copioso elemento sobre as finanças das unidades federativas e dos municipios. Quadros, tabellas, mappas, graphicos, indicam as receitas, pelas categorias de arrecadação, estabelecem confrontos das despesas com as receitas, percentagens, montante das dividas, fundadas, externa e fluctuante, e mais os valores e quantidades do convenio exterior e de cabotagem. Só estas duas fontes bastariam sobejamente para o caso.

Foi por isso e com isso, que Cincinato Braga e Sampaio Corrêa puderam, sem contestação de maior valia, traçar com segurança um systema que foi aceito por uma maioria consideravel da Assembléa Constituinte, segundo declarou o leader da maioria, o sr. Medeiros Netto. Minas, S. Paulo, Pernambuco, Bahia, tinham-no aceitado, isto é, forças politicas representando elementos de grande e decisivo valor. E' possivel que homens capazes, como Sampaio Corrêa e Cincinato Braga, assesorados por elementos da maior responsabilidade das bancadas de Minas, Bahia, S. Paulo e Pernambuco, tivessem adaptado formulas que tornassem a solução proposta no "salto no escuro" de que fala o leader da maioria? Não.

Será por qualquer outro motivo, mas nunca por falta de elementos esclarecedores que a Constituinte de 34 dará ao paiz, provas, digamos a verdade inteira, de lamentavel incapacidade, desilludindo o paiz. Deixar "para amanhã", allegando que dentro de quatro ou cinco annos teremos melhores estatisticas, é pura pilheria.

Estas não são perfeitas, convenhamos. Amanhã tambem não o serão. Ainda ha pouco, na Dinamarca, que as tem antigas e perfeitas, allegava-se a sua imperfeição.

Leibnitz fala da existencia de uma "arithmetica politica", cuja essencia reside mais na interpretação especiosa dos numeros do que na exactidão das cifras.

E' para ella que estão appellando os que não querem vêr claramente as coisas e estão appellando para circumstancias que sabem perfeitamente não podem se realizar. Em vez de examinarem corajosamente o assumpto, receiam o horror ás responsabilidades e falham deste modo á sua missão.

A reforma da nossa economia, de que muito depende a reforma tributaria, foi uma das promessas da Alliança Liberal.

A Revolução prometteu realizal-a, inscrevendo neste sentido medidas muito acertadas no Codigo dos Interventores.

E quando o paiz pensava que iam ser attendidos os reclamos da sua producção, a Constituinte, por imposições do Rio Grande, como se verifica das declarações do sr. Medeiros Netto, dá o signal de "marcha a ré"...

Não sabemos se ao circularem estas linhas, ainda será tempo de corrigir o mal, ou se a Constituinte, num fakiriano alheiamento aos interesses do paiz, terá praticado certamente o erro mais grave de sua já atormentada existencia.

Seja como fôr, de accordo com o nosso programma, de defesa da economia nacional, que não se realize tal crime sem o nosso protesto.

Obras de Saneamento da Baixada Fluminense

Na patriotica exposição de motivos apresentada pelo illustre ministro da Viação ao chefe do Governo Provisorio sobre as obras da Baixada Fluminense ficou perfeitamente comprovada, em poucas palavras, a necessidade imprescindivel de serem executadas o mais urgente e efficientemente possivel as obras de saneamento dessa immensa e promissora extensão de terra, dmonstrando as vantagens incontestaveis que dahi decorrerão.

No programma administrativo ali delineado impressiona fundamente a maneira geral e completa por que foi encarado o problema e principalmente a preoccupação nelle demonstrada de estabelecer as bases de financiamento para a realização total da obra.

As grandes obras de saneamento das terras da Fazenda Nacional de Santa Cruz, que de seis annos para cá vêm sendo executadas quasi sem interrupção, constituem nessa classe de serviços as unicas realizadas no Brasil com resultados positivos, e estão assim indicadas a fornecer ensinamentos preciosos a quem procure orientação segura para projectar e executar obras de natureza analoga.

Parte das obras constantes do programma de trabalho do Saneamento da Baixada Fluminense está justamente nesse caso, tornando-se de grande opportunidade a divulgação, embora suscinta, da orientação adoptada naquelles trabalhos de Santa Cruz de modo a poderem ser utilizadas as conclusões sobre as causas do pleno successo desse emprehendimento.

Para o aproveitamento total dessas vastas areas necessario se tornam tres categorias de serviços:

a) — serviços de engenharia hydraulica;
b) — serviços de prophylaxia da malaria;
c) — serviços de povoamento e colonização.

Na presente exposição temos o proposito de cuidar da primeira categoria de serviços:

A) — SERVIÇOS DE ENGENHARIA HYDRAULICA

Estes serviços, podem ser classificados de accordo com os seus principaes objectivos:

1º) — dessecamento de terrenos alagados, pantanos e brejos.

2º) — protecção contra as inundações dos rios principaes que percorrem a região.

3º) — desobstrucção e canalização dos rios e barras para a navegação.

Para a realização desses objectivos são executadas normalmente obras de varias naturezas, como sejam: limpeza de rios, abertura de vallas e valletas, canaes, alargamento e rectificação de rios, canalização de rios, caracterização, taludamento, revestimento ou protecção de margens, aterros, aberturas de barras com ou sem protecção, diques, comportas, sangradouros, vertedores, ampliação de secção de vasão de obras darte, etc. etc.

ESTUDO E PROJECTO

A escolha criteriosa dessa ou daquella obra depende do plano geral que deverá ser elaborado para cada bacia fluvial, o que, segundo o modo de vêr corrente exige detalhados estudos hydrographicos e pluviaes que devem se estender por um prazo nunca menor de 10 annos.

Infelizmente, embora estejam esses problemas em fóco desde ha muitos annos, as repartições competentes não realizaram estudos e observações sufficientes.

Iniciados que fossem desde já taes estudos, sómente depois de longo tempo estariam em condições de permittir a realização do plano para execução das obras e devido á falta de continuidade administrativa é muito provavel que esses estudos fossem interrompidos, permanecendo o problema como até hoje sem terem sido iniciadas as obras para a sua solução.

A necessidade comprovada da realização dessas obras de saneamento, bem como a sua indiscutivel urgencia, impõem uma solução pratica e constructiva.

Tal solução consiste em aproveitar todos os dados que no momento se possam obter e com elles organizar para cada bacia um plano geral sufficientemente elastico composto de varios projectos parciaes, a serem executados por etapas que se completem successivamente; a marcha da execução dos projectos parciaes e os resultados que forem sendo obtidos é que mostrarão a conveniencia do proseguimento do plano previsto ou a modificação que se torne indicada.

Aliás, essa norma de trabalho é geralmente aconselhada em serviços de engenharia hydraulica, onde a observação dos factores dependentes da natureza é o guia mais seguro para completo successo do emprehendimento.

Tal a norma adoptada nos serviços de Saneamento de Santa Cruz, e a ella deve ser attribuida a situação singular de ser apresentada como o unico emprehendimento no genero que no Brasil produziu resultados positivos.

Felizmente já possue o Brasil um numeroso e crescente grupo de engenheiros especializados que com experiencia adquirida em serviços dessa natureza possuem o senso technico e a decisão necessaria para projectar com criterio objectivo obras de vulto que, executadas, comprovam o acerto com que foram projectadas.

EXECUÇÃO E APPARELHAMENTO

Na elaboração do projecto é factor preponderante organizal-o de accordo com a apparelhagem de que se pode dispôr de modo a que venha ella a trabalhar nas melhores condições.

Estão nesse caso as obras de saneamento de Santa Cruz, onde foi aproveitada uma apparelhagem vultosa já existente no paiz e cujo emprego está previsto continuadamente até o anno de 1937, quando deverá terminar o saneamento das bacias dos rios Guandu' Itaguahy e das baixadas vizinhas de Guaratiba e Jacarépaguá, de accordo com o plano organizado pela Inspectoria de Engenharia Sanitaria.

Nas obras da Baixada, porém, a apparelhagem deverá ser adquirida de accordo com o projecto a executar e proporcionada ao vulto das obras.

Para obter resultados economicamente satisfatorios, cada apparelho deverá ser do typo indicado pela natureza do serviço a que se destina e de elevada capacidade de producção.

Como o custo de uma apparelhagem de grande rendimento é muito alto, torna-se aconselhavel prevêr um plano de serviço em larga escala de modo que a quota de amortização não venha onerar muito o custo unitario da obra.

SERVIÇOS REALIZADOS EM SANTA CRUZ

Para ser feito um juizo exacto sobre o montante de serviços de engenharia hydraulica já realizadas em Santa Cruz, e de cujas directrizes nos vimos servindo para exemplo, apresentamos a seguir os dados abaixo:

65 kilometros de rios e canaes dragados.

3.000.000 de metros cubicos dragados.

400.000 metros cubicos aproveitados para aterro.

4 pontes de concreto armado construidas em substituição a outras de madeira e para augmentar a secção de vasão.

2 pontes metallicas da E. F. Central do Brasil construidas tambem para augmentar a secção de vasão.

50 kilometros de estrada de rodagem e seis pontes de madeira.

4 obras de divisão de rios com soleiras de vertedores.

60 kilometros de vallas complementares constituindo uma rêde tributaria dos canaes abertos.

Drenagem subterranea de grandes areas nas vizinhanças da cidade de Santa Cruz.

Na occasião de maxima intensidade de serviço executaram-se até 3 kilometros de canal por mez.

A area beneficiada directamente pelo serviço é avaliada em 200.000.000 metros quadrados.

Os serviços já realizados representam dois terços do total necessario para a terminação do saneamento da bacia dos rios Guandu' e Itaguahy.

O combate á malaria foi realizado em Santa Cruz com pleno successo pelos technicos do Departamento Nacional de Saude Publica e grande parte das areas já beneficiadas estão sendo colonizadas pelo Ministerio do Trabalho, podendo-se desde já antever o futuro promissor dessa vasta região.

CAUSAS DO SUCCESSO DOS SERVIÇOS EM SANTA CRUZ

Na ordem da sua importancia destacamos as seguintes:

1º) — A direcção das Commissões ter sido entregue a technicos capazes.

2º) — A independencia da acção technica das mesmas Commissões.

3º) — A continuidade dos serviços durante periodos bastante longos.

Realmente, dirigidos os serviços em sua phase de maior intensidade pelo professor M. Joppert, poude esse technico durante tres annos dar execução aos serviços de melhoramento dos rios Itá e Guandu', tendo para isso reunido e preparado importante apparelhagem de dragagem para garantir um andamento seguro das obras; além disso, sob sua assistencia formou-se um grupo de jovens engenheiros auxiliares que se tornaram conhecedores em todos os seus detalhes dos serviços dessa especialidade.

Depois da revolução de 1930, entregue a direcção das obras á Engenharia Sanitaria, o seu illustre inspector, prof. Domingos Cunha, continuou com a mesma orientação de trabalho efficiente, que era a norma anterior, e depois do periodo de incertezas do primeiro anno de revolução, com o auxilio do mesmo grupo de engenheiros já conhecedores da especialidade, elaborou um plano de obras para 1932-1933, organizou as concurrencias necessarias e realizou integralmente dentro dos prazos marcados o programma préviamente fixado.

Diga-se de passagem que esta exactidão no cumprimento de um programma pre-fixado é a mais solida prova de capacidade de acção que possa dar uma administração.

As Commissões encarregadas dos serviços em Santa Cruz desempenharam sempre suas funcções com inteira liberdade de acção, executando immediatamente os projectos que ellas proprias organizavam, sem soffrer as delongas resultantes da consulta dos diversos orgãos technico-burocratas de nossos Ministerios.

Para que taes serviços não tenham soffrido interrupções por falta de verba, muito contribuiu a boa orientação dada ás obras que evidenciaram immediatamente resultados animadores.

Embora pela sua natureza os serviços de Santa Cruz se equiparem aos demais contidos no plano de saneamento da Baixada, parece-nos inconveniente a sua incorporação desde já á Commissão de Saneamento das Baixadas, pois que aquelles serviços estão em andamento normal e efficiente, que só poderia ser embaraçado se ligados a uma nova commissão ainda em organização e com um plano de realização muito mais vasto a considerar.

ENSINAMENTOS A TIRAR

Do que acima ficou exposto, a nosso vêr, podem ser adoptadas, com exito provavel para o emprehendimento, as medidas que passamos a considerar como base de uma segura orientação:

1º) — Garantia dos elementos necessarios ao financiamento total da obra.

2º) — Autonomia technica e administrativa para a Commissão de direcção dos serviços.

3º) — Aproveitamento de estudos existentes (principalmente da defesa de Campos contra inundações) e realização de novos estudos imprescindiveis ao immediato inicio das obras.

4º) — Realização das obras por etapas de vulto, de modo a tornar economico o emprego de apparelhagem possante e de alto rendimento.

5º) — Instituição de um orgão superior formado por elementos estranhos á administração das obras, para que acompanhando a marcha dos serviços opine sobre o real aproveitamento das verbas dispendidas, exercendo um controle permanente sobre a acção autonoma do chefe da Commissão.

ALVARO BRANDAO CAVALCANTI
Eng. Civil

O Relatorio do Presidente do Banco do Brasil

II

(Conclusão)

Apesar de todas as difficuldades criadas pela situação cambial, em phase de depressão economica generalizada, poude o Banco do Brasil liquidar a ultima prestação do consolidation credit de 1931, conseguindo cobrir um montante de lbs. 2.777.920.3.3, junto aos banqueiros Rotheschild & Sons.

Um ponto importante do relatorio alludido é o que informa o total do cambio vendido ao commercio em geral durante o exercicio de 1933 e que attingiu á elevada cifra de lbs. 15.547.919 representando um accrescimo consideravel sobre o montante das vendas em 1932.

Dahi se vê que o nosso instituto de credito despende grande esforço no sentido de attender ás necessidades de nosso commercio, claro que dentro das possibilidades e conveniencias do momento. Essa politica cambial terá que ser seguida ainda por muito tempo dentro do criterio rigorista que a tem norteado, e isto porque reside nella o interesse ponderal da defesa do valor de nosso mil réis.

Trata o relatorio, a seguir, das operações do Banco com a União.

Accentua, então, o sr. Souza Costa a necessidade de ser adoptado um criterio exclusivo de reducção das despesas, por isso que a majoração da receita pelo augmento dos impostos tem produzido resultados contraproducentes, em face da esgotada capacidade tributaria da massa contribuinte.

Aliás, nesse sentido é que, a despeito de todos os inconvenientes acaso surgidos, vem se desenvolvendo a acção do sr. ministro da Fazenda.

A Caixa de Mobilização Bancaria, departamento devido principalmente á ferrea vontade do sr. Souza Costa, centralizando os excessos dos encaixes bancarios, tem servido grandemente ao Banco do Brasil, permittindo os meios para que este pudesse attender, por sua vez, ás solicitações e necessidades do governo federal.

Em 31 de dezembro de 1933 o governo federal tinha em deposito no Banco um saldo de rs. 37.721:000$000 — sob o titulo contas de arrecadação — importancia resultante das transformações operadas para regularização de seu debito de posição.

Vê-se que o Banco levou a redesconto as letras emittidas pela União num montante de 700.000 contos — promissorias cuja liquidação é aconselhada pelo sr. presidente, Arthur Costa.

Actuação notavel teve o sr. Souza Costa na regularização dos creditos commerciaes em atrazo, regularização que se verificou com o contrato firmado pelo Banco, com a coobrigação do governo federal, e em cumprimento do qual o Banco emittiu promissorias num montante de 492.663 contos, em favor dos credores europeus e norte-americanos.

Mais uma vez o Banco do Brasil confirmava a sua funcção de Banco Nacional — interferindo para a normalização daquella situação.

Pelo historico das operações com Estados e Municipios vê-se que ellas, em sua maioria, revestem o caracter de novação de dividas já existentes, quando não se destinam a attender debitos de todas as origens e natureza diversa.

São essas operações sempre realizadas com a corresponsabilidade integral da União.

Expõe o sr. presidente do Banco do Brasil, em resumo, as transacções do banco com o Departamento Nacional do Café e mostra qual tem sido a sua actuação no sentido de conciliar os interesses de ambos.

Historia a maneira como se verificou o augmento do limite de credito do Departamento para 600.000 contos e informa que o debito do mesmo attingiu a rs. .... 551.791:326$079 em 31 de dezembro de 1933, tomado em consideração o saldo da conta a que são levadas as importancias produzidas pela taxa de 10 shillings.

Das transacções de troca de café por trigo, resulta ainda para o Departamento Nacional do Café uma responsabilidade de rs. 85.315:264$000, com a garantia do governo federal para sua liquidação.

Essa montante, de certo, não está incluido na cifra que, atrás citada, representa o debito de posição do Departamento perante o Banco do Brasil.

Tratando das emissões em circulação do governo federal, informa o relatorio que este já incinerou 55.103 contos dos 400.000 da emissão feita a 10 de agosto de 1932, por motivo da revolução paulista.

Entretanto, em face de uma emissão menor, muito maior foi a quantia incinerada pelo Banco do Brasil — 150.000 contos — ficando para este a responsabilidade reduzida apenas a 20.000 contos, saldo actual de sua emissão.

E' evidente o seguro empenho mantido pela directoria do Banco do Brasil no sentido de eliminar das verbas do passivo a relativa á emissão em circulação, e, por isso mesmo, não cremos que venha o instituto a lançar mão da faculdade que lhe fica de novas emissões até a cifra de 105 000 contos.

Quanto á solução do nosso problema bancario, pondéra o sr. Souza Costa que, em virtude da funcção mixta que se tem imposto ao Banco do Brasil que, ora, faz as vezes de banco central, e ora, as de banco commercial, poderá o governo optar, sem inconvenientes, ou pela transformação do instituto em Banco Central ou pela criação de um novo orgão com esse caracter — hypothese esta que deixará ao Banco do Brasil a sua liberdade de banco commercial.

E termina as suas considerações geraes por affirmar que o progresso constatado durante o exercicio financeiro de 1933 na vida do nosso principal apparelho de credito, progresso que resalta claramente do exame dos dados contabilisticos e estatisticos contidos no relatorio, "é bem um indice da reacção que se vem accentuando na esphera das transacções commerciaes do paiz".

Occupámo-nos, de preferencia, da parte geral do relatorio do sr. Arthur Costa — que consideramos a principal parte — por vermos nella desenvolvida uma exposição minuciosa e brilhante, valendo notavelmente como subsidio para o sereno estudo da situação financeira do paiz.

Seguidamente, o relatorio contem topicos importantes em que se demonstram: o lucro liquido obtido no exercicio de 1933 que foi de 78.157 contos, o volume global dos recursos e disponibilidades dentro e fóra do paiz e o movimento das varias carteiras e serviços do Banco.

De fórma apreciavel cresceu o montante dos seus depositos e, egualmente, o volume de seus emprestimos, principalmente os commerciaes.

Os serviços de cobranças no interior do paiz e os de compensação de cheque tiveram grande accrescimo sobre os do anno immediatamente anterior; e o relatorio explica que houve em 1933 como que a recuperação da perda de negocios soffrida em 1932 por todo o commercio do paiz — em virtude dos effeitos causados pelo movimento revolucionario paulista.

Numa hora em que se agitam theses politicas capazes de arrastarem á anarchia mental todos os espiritos, é bem opportuno lembrar o quanto perturba a vida commercial da nação qualquer movimento de embaraço ao rythmo dessa vida — em cujos varios planos se desenvolvem as actividades constructoras mais necessarias á economia do paiz.

Pensamos ter analysado os pontos principaes do relatorio do sr. Souza Costa.

De resto, o documento contém na segunda parte de sua estructura material uma volumosa série de quadros contabilisticos e estatisticos todos de grande interesse para os estudiosos de nossos assumptos economicos.

Taes quadros revelam, notadamente, a boa organização actual dos serviços estatisticos do Banco do Brasil.

O que mais valoriza o relatorio é o sentido de technica que nelle imprimiu o sr. presidente do Banco do Brasil, technica que mais exprimem os algarismos e observações nelle contidos.

Finalmente, trata-se de um documento que se impõe necessariamente ao estudo e reflexão dos que se dedicam ás finanças e, muito especialmente, ao exame de nossos homens publicos que nella encontrarão mesmo um sentido de orientação para suas actividades, no espinhoso terreno de finança publica.

E nisso está o maior merito da obra do sr. Arthur Costa.

E. FALCAO.

O EXPOENTE MAXIMO DA INDUSTRIA NACIONAL EM ARCHIVOS, COFRES, E MOVEIS DE AÇO EM GERAL ESTA' NA MARCA
NASCIMENTO
Representantes :
Silva Parreiras & Cia. Ltda.
RUA GENERAL CAMARA, 92
Tel. 4-3746 e 3-2692

Moscoso Castro & C. Ltd.
CASA BANCARIA
DEPOSITOS EMPRESTIMOS E DESCONTOS A'S MELHORES TAXAS
RUA DA ALFANDEGA, 51
TEL. 4-0012 — RIO DE JANEIRO

Secção Economica do DIARIO CARIOCA
DIRECÇÃO F. J. TEIXEIRA LEITE

Diario Economico

INFORMAÇÕES FINANCEIRAS E COMMERCIAES

O CAMBIO

O Banco do Brasil na abertura de hontem manteve sem alteração a sua tabella cambial no tocante aos dinheiros europeus continuando a libra a ser cotada a 4d a vista (60$000) e 4 7|256 a 90 d|v. (59$592). Para compras de coberturas vigorou a taxa anterior de 4 23|256 a 90 d|v. (58$700).

O dollar e o peso argentino oscillaram, tendo aquelle dinheiro ascendido de $050, cotando-se para saques a|vista a 11$750 por cheque, e esse baixado $020, cotando-se a 3$445.

Na abertura da tarde o Banco não alterou a sua tabella.

As taxas do dia foram as seguintes:

PARA SAQUES:

	A 90 d|v.
Londres	59$592

	A vista
Londres	60$000
Paris	$785
Zurich	3$850
Hamburgo	4$680
Milão	1$015
Lisboa	$550
Madrid	1$625
Bruxellas	2$775
Nova York	11$750
Buenos Aires	3$445
Montevidéo	6$400

PARA COMPRAS

	A 90 d|v.
Libra	58$700
Dollar	11$390
Franco	$750
Lira	$955
Marco	4$400

	A vista
Libra	59$100
Dollar	11$490
Franco	$755
Lira	$965
Marco	4$460

	Pelo Cabo
Libra	59$300
Dollar	11$540

CAMARA SYNDICAL DOS CORRETORES

Curso Official do Cambio e Moedas Metallicas

Praças	90 d|v.
S|Londres	59$592,628
	4 7|256

Praças	A vista
	$ 255 256
S|Paris	$785
S|Italia	1$015
S|Allemanha	4$680
S|Portugal	$552
S|Belgica (papel)	$555
S|Belgica (ouro)	2$775
S|Hespanha	1$625
S|Suissa	3$750
S|Suecia	—
S|Noruega	—
S|Dinamarca	—
S|Syria e Palestina	—
S|Tcheco Slovaquia	$500
S|Nova Yodk	11$750
S|Montevidéo	6$400
S|B. Aires (peso papel)	3$445
S|B. Aires (peso ouro)	—
S|Hollanda (florim)	8$055
S|Japão (yen)	3$720
S|Rumania	—
S|Canadá	11$730
S|Austria	—
S|Chile	—

MOEDAS

Libra esterlina, papel	83$500
Peso argentino, papel	3$350
Peseta, papel	2$100
Lira, papel	1$355
Escudo, papel	$785

CAMBIO ESTRANGEIRO

As taxas que vigoraram hontem, nas Bolsas de Londres e Nova York, para a libra e o dollar sobre as diversas praças estrangeiras, foram as seguintes:

BOLSA DE LONDRES

	Abertura
Nova York	5.10 3|4
Berlim	12.94
Paris	77.25
Amsterdam	7.52
Zurich	15.73
Madrid	37.25
Genova	59.81
Bruxellas	21.82

	Fechamento
Nova York	5.11 1|4
Berlim	12.94
Paris	77.25
Amsterdam	7.52
Zurich	15.73
Madrid	37.37
Genova	60
Bruxellas	21.82

BOLSA DE NOVA YORK

	Abertura
Londres	5.11
Berlim	39.49
Paris	6.61 1|2
Amsterdam	67.88
Zurich	32.149
Madrid	13.70
Genova	8.53
Bruxellas	23.42

	Intermediaria
Londres	5.10 7|8
Berlim	39.57
Paris	6.61 1|2
Amsterdam	67.95
Zurich	32.50
Madrid	13.71
Genova	8.53 1|2
Bruxellas	23.42

TITULOS

A Bolsa no seu movimento de hontem mostrou-se fraca, [illegible]tando-se, pois, na mesma maneira que nos dias anteriores. Comtudo, accusaram alta alguns valores, taes como as [illegible] Federaes das Diversas Emissões Nominativas as Uniformisadas de 1:000$000 e alguns papeis Municipaes, como as [illegible] das Emissões de 1.904 e 1.931.

De um modo geral, porém, a Bolsa trabalhou fraca e desinteressante, não sobresaindo-se lance algum.

Constou o movimento bolsistico do seguinte:

APOLICES

Diversas Emissões Nominativas	835$000
Diversas Emissões Nominativas	836$000
Diversas Emissões Nominativas	839$000
Uniformisadas de 500$	838$000
Uniformisadas 200$	838$000
Uniforsidas 500$	810$000
Uniformisadas, 200$	800$000
Rodoviarias Nominativas	780$000
Dvs. Emis. Port	842$000
Obrigação de Minas, 9°|°	1:011$000
Obrigação de Minas, 9°|°	1:013$000
Obrigação de Minas, 9°|° de 500$	505$000
Estado de Minas Dec. 9.555, 5°|°	698$00
Municipaes 1904 Portador	480$000
Municipaes 1904 Portador	483$000
Municipaes 1920, Portador	155$000
Municipaes 1931, Portador	199$000
Municipaes 1931, Portador	199$500
Municipaes 1931, Portador	200$000

ACÇÕES

Nova America	180$000
E. F. São Jeronymo	115$000
Banco do Brasil	400$000

DEBENTURES

Bellas Artes	210$000

CAFE'

O mercado do disponivel trabalhou, hontem, bem firme, e só relativamente aos preços, que accusaram alta em todos os typos, alta de $100, como as vendas, que, embora inferiores ás do dia da vespera, foram em regular quantidade adquiridas, 2.479 saccas. O typo 7 foi cotado a razão de 16$600 por dez kilos, base em que foram effectuadas as acquisições supra, sendo 1.223 no movimento da manhã e 1.256 na Bolsa da Tarde.

A Commissão de Preços constou das firmas Pinheiro Ladeira & Cia., Ferrari Souza & Cia. e Vieira Camões & Cia.

O Mercado a Termo esteve fraco, accusando baixa para o comprador sobre todos os mezes. No pregão de abertura foi declarado calmo, com vendas de 1.500 saccas. Houve baixa sobre todos os mezes, conforme já foi dito, aliás, sendo de $175 s|maio, $125 s|junho e julho, $150 s|agosto, $100 s|setembro e $275 s| outubro. No segundo pregão o mercado trabalhou calmo com vendas de 6.500 saccas, perfazendo o total de 8.000 saccas.

COTAÇÕES DO DISPONIVEL

Typo 3	17$800
Typo 4	17$500
Typo 5	17$200
Typo 6	15$900
Typo 7	16$600
Typo 8	16$300

MOVIMENTO ESTATISTICO DO DIA ANTERIOR

ENTRADAS: — Entraram por via maritima e pelo Regulador Flum" "Rio", 851 saccas.

EMBARQUES: — As saidas foram em numero bem maior do que as entradas, bem como, muito superiores ás da vespera. Assim é que foram embarcadas 3.421 saccas, sendo destinadas á Europa, America do Sul, Africa e por Cabotagem.

STOCK: — O stock constava de 709.337 saccas.

IMPOSTO OURO: — Estado de Minas, 3$000; Estado do Rio, 5$000.

PAUTA SEMANAL: — Pauta para a semana de 7 a 13: 1$650.

CAFE' EM NOVA YORK

Contratos do Rio

ABERTURA: — Baixa de 5 Pontos.

INTERMEDIARIA: — Baixa de 1 Ponto.

2ª BOLSA: — Baixa de 1 Ponto.

Contratos de Santos

ABERTURA: — Alta de 2 Pontos e baixa de 5 Pontos Parcial.

INTERMEDIARIA: — Baixa inelterado.

2ª BOLSA: — Baixa inalterado.

ENTRADAS, EMBARQUES E EXISTENCIA DE CAFE' NA PRAÇ DO RIO DE JANEIRO EM 8 D EMAIO DE 1933

ENTRADAS

De 1º do mez até dia 7: São Paulo 1.043 — Minas, 1.366 — Rio de Janeiro, 1.149 — Total, 3.558.

Até esta data: São Paulo, .. 1.043 — Minas, 1.366 — Rio de Janeiro 1.149 — Total, 3.558.

Eristencia anterior, dia 7: — 709.337.

EMBARQUES

Café entregue com 10 °|° de bonificação, 128.

Total: 109.465.

Europa, Oéste e Norte, 137.

Europa, Sul e Léste, 1.038.

Somam dos embarques 1.175.

De 1º do mez até dia 7: — 24.318.

Até esta data: 25.493.

De 1º do mez até dia 7, 88.

Até esta data, 88.

Consumo local diario 500.

Total 1.675.

Existencia ás 17 horas, ... 707.790.

ALGODÃO

Fraco e com reserva de parte dos compradores foi como regulou o mercado do producto fibroso. As vendas, que foram realizadas sob os preços anteriores, foram diminutas, não registando-se transacções bôas sobre o disponivel:

Os preços actualmente em vigôr são os seguintes:

FIBRA LONGA

	Seridó
Typo 3	40$000 a 41$500
Typo 4	40$000 a 40$500

FIBRA ME'DIA

	Sertões
Typo 3	38$000 a 39$000
Typo 5	35$000 a 36$000

	Ceará
Typo 3	Nominal
Typo 5	Nominal

FIBRA CURTA

	Mattas
Typo 3	33$000 a 34$000
Typo 5	30$000 a 31$000

	Paulistas
Typo 3	33$000 a 34$000
Typo 5	30$000 a 31$000

O movimenot estatistico do dia anterior foi o seguinte:

MOVIMENTO ESTATISTICO

ENTRADAS

De João Pessôa 85 fardos

SAIDAS

Para embarques, 293.

EXISTENCIA

Ficando em existencia, 3 419 fardos circos.

ASSUCAR

O mercado assucarino trabalhou firme, hontem mas com vendas em escala mais reduzida do que as do dia precedente.

Assim é que hontem foram adquiridas 3.744 saccos contra 4.462 da vespera. Vigoraram na Bolsa os mesmos preços, continuando o Branco Crystal de 50$ a 51$ por sacco de 60 kilos.

As entradas foram em numero superior ás saidas, e os preços actualmente em vigor na Bolsa do producto são os seguintes:

Branco Crystal de 50$000 a 51$000.

Crystal amarello de 44$500 a 45$500.

Mascavos de 35$000 a 36$.

Mascavinhos de 38$000 a .. 45$000.

MOVIMENTO ESTATISTICO

O movimenot estatistico do dia anterior foi o seguinte:

ENTRADAS

Entraram de Pernambuco .. 6.000 saccos; de Campos, 333, total das entradas, 6.333 saccos.

SAIDAS

Sairam para embarques .. . 3.744.

EXISTENCIA

Ficando actualmente no mercado local a totalidade de .. . 130.397 saccos.

CARNES VERDES

Mappa do gado abatido para consumo do Districto Federal

Mat. de Santa Cruz — 274 rezes; 29 vitellos; 10 suinos; 4 ovinos.

Mat. da Penha — 101 rezes; 32 vitellos; 17 suinos.

Mat. de Mendes — 253 rezes; 56 vitellos; 14 suinos; 8 ovinos.

Mat. de Nova Iguassu' — 96 rezes; 6 vitellos.

Mappa dos preços em especie e respectiva procedencia do gado abatido para o dia 8 de maio de 1934

Mat. de Santa Cruz — Rezes $980 a 1$080; vitellos, 1$150 a 1$300; suinos, 2$400; ovinos, 2$700.

Mat. de Mendes — Rezes, .. $980; vitellos, 1$300; suinos, 2$300.

Mat. de Nova Iguassu' — Rezes, $980.

Mat. da Penha — Rezes, $980 a 1$000; vitellos, 1$100 a 1$300; suinos 2$200 a 2$300.

CEREAES

ARROZ	Saccos	
Agulha Amarellão	7$0	73$
Idem, Esp. brilhado	67$	70$
Idem de Primeira	60	64$
Idem Especial	64$	66$
Idem de Primeira	58$	60$
Iedm de Segunda	50$	55$
Idem do Terceira	37$	44$
Japonez Esp.	48$	50$
Idem de Primeira	44$	46$
Idem de Segunda	40$	42$
Idem de Terceira	34$	38$
FEIJAO	Sacco	
Preto Esp.	27$	28$
Idem bom	22$	24$
Branco grande e meudo	48$	50$
Enxofre	Nominal	
Mulatinho novo	24$	28$
Mulatinho	Nominal	
Amendoim	—	
Fradinho Nacional	Nominal	
Idem estrang.	—	
Cores não especif.	—	
MILHO	Sacco	
Cattete Vermelho	17$	18$
Idem Amarello	15$5	16$
Idem Mesclado	14$	14$5
Cunha ou Dente de Cavallo	—	
BATATAS	Kilo	
Interior	$500	$640
Sul	$340	$440
Estrangeiras, caixa	$320	$250

Movimento de Vapores

VAPORES ESPERADOS:

DOS ESTADOS UNIDOS

Nova York, e esc., "Ruy Barbosa"	10
Idem, "American Legion"	11
Nova York, e esc., "Eastern Prince"	18
Nova Orleans e esc., "Alegrete"	20
Idem, "Western World"	26

DA EUROPA

Stockolmo, e esc., "Pacific"	9
Trieste e esc., "Oceania"	10
Idem "Belvedere"	10
Liverpool e esc., "Lautauro"	12
Londres e esc., "Andalucia Star"	14
Amsterdam e esc. "Orania"	14
Hamburgo e esc., "Siqueira Campos"	16
Hamburgo e esc., "General Artigas"	17
Bordéos e esc., "Massilia"	17
Genova e esc., "Conte Grande"	22
Bremen e esc. "Sierra Salvada"	24

DO RIO DA PRATA

Rio da Prata, "Alsina"	9
Idem, "General Osorio"	9
Idem, "Lipari"	10
Idem, "Pan America"	10
Idem "Conte Biancamano"	11
Idem, "Avila Star"	15
Idem "Southern Prince"	17
Idem, "Monte Paschoal"	17
Idem, "Arlanza"	20
Idem, "Highland Princess"	22
Idem, "Oceania"	23
Idem, "American Legion"	24
Idem, "Madrid"	24

DE CABOTAGEM

Portos do Norte "Campos"	9
Portos do Norte, "Baependy"	9
Belém e esc. "Commandan-Ripper"	10
Portos do Sul, "Ararangua"	15
Santos, "Taubaté"	28

VAPORES A SAIR

PARA OS ESTADOS UNIDOS

Nova York, e esc., "Pan America"	10
Nova Orleans e esc., "Cabedello"	14
Nova York e esc., "Southern Prince"	17
Nova York e esc., "American Legion"	24

PARA A EUROPA

Hamburgo e esc., "General Osorio"	9
Havre e esc., "Lipari"	10
Finlandia e esc., "Bore IX"	11
Genova e esc., "Conte Biancamano"	12
Hamburgo e esc., "Ninna"	14
Antuerpia e esc., "Macedonier"	15
Londres e esc., "Avila Star"	15
Hamburgo e esc., "Raul Soares"	15
Hamburgo e esc., "Monte Paschoal"	17
Southampton e esc., "Arlanza"	20

PARA O RIO DA PRATA

Rio da Prata, "Kerguelem"	9
Idem "Pacific"	9
Japão (Via Cabo), "Hawai Maru"	10
Rio da Prata "Oceania"	10
Rio da Prata, "Belvedere"	10
Rio da Prata, "American Legion"	11
Portos do Pacifico "Lautaro"	12
Rio da Prata, "Andalucia Star"	14
Idem, "Orania"	14
Idem, "General Artigas"	17
Idem "Massilia"	17
Idem, "Eastern Prince"	18
Idem, "Conte Grande"	22
Idem, "Sierra Salvada"	24

PARA CABOTAGEM

Laguna e esc., "Carl Hoepecke"	9
Portos do Sul, "Aratimbó"	9
Aracaju' e esc., "Itatinga"	9
Portos do Sul, "Bocaina"	10
Areia Branca e esc., "Herval"	11
Belém e esc., "Manáos"	11
Maceió, e esc., "Mantiqueira"	12
Recife e esc., "Itaguassu'"	15
Cabedello e esc., "Ararangua"	17
Fortaleza e esc., "Portugal"	19

MARITIMAS

VARIAS NOTICIAS

O capitão Alencastro Guimarães, presidente do Instituto dos Maritimos, falando á imprensa sobre a aposentadoria compulsoria dos homens do mar, informou o seguinte:

"Ha uma das bases do referido accôrdo, para a qual é necessario que se vote uma grande dose de attenção e mesmo ponderação. Refiro-me á aposentadoria compulsoria. Nem eu nem o ministro do Trabalho temos interesse em que se decrete ou se deixe de decretar a medida, por isso que della não somos beneficiados. Mas, a nossa responsabilidade em olhar pelo interesse da propria classe manda-nos agir com cautela. Ponderar antes de tudo. Vemos o exemplo de caixas da França, da Allemanha e da Inglaterra, que falharam á sua finalidade, devido a essa falta de ponderação.

E' necessario salvaguardar a solidez da caixa, e para isso urge que se tomem medidas acautelatorias, como sejam calculos seguros e solidos, afim de ver se é possivel effectivar essa aspiração dos maritimos. Acho-a justa, justissima; mas, será aconselhavel?

A assistencia medica e hospitalar do Instituto já é um grande onus. O que não será a aposentadoria compulsoria, tal como se quer, em um numero, para começar, já calculado em cerca de 300 beneficiados, e estes na sua maioria officiaes e altos funccionarios?

Entretanto — terminou o commandante Alencastro — a questão está entregue ao actuario do Ministerio do Trabalho, que deverá se pronunciar muito breve".

—— Da America do Norte chegou hontem, ao Rio, o vapor "Poconé", do commando do capitão O. Fontoura. A viagem da unidade do Lloyd foi bastante accidentada chegando a arribar ao porto de Recife.

A direcção do Lloyd mandou abrir um rigoroso inquerito para apurar as irregularidades.

—— Em missão da directoria do Lloyd, segue hoje, para Porto Alegre a bordo do "Commandante Capella" o inspector Alfredo Aveline.

—— De regresso do extremo norte do paiz, chegou hontem, á tarde, o paquete "Baependy", do commando do capitão Perequê Brasil.

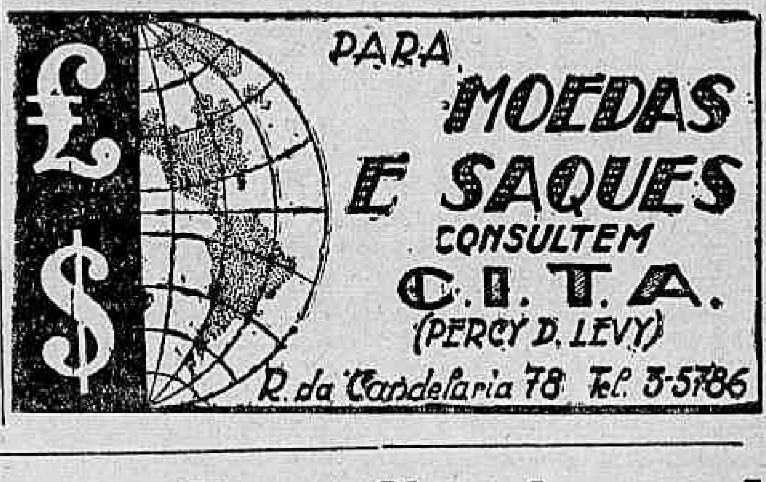

Reajustamento

C. I. T. A. Ltda. orientada e apparelhada, encarrega-se de coordenar, acompanhar e liquidar processos, por parte de credores e devedores, nos termos do regulamento.

Rua da Candelaria, 78 — RIO DE JANEIRO

A ARTE DE EMBELLEZAR

LEITE DE BENJOIM

Preparado maravilhoso para amaciar, assetinar e aformosear a pelle

O Leite de Benjoim Tonifica e rejuvenesce a cutis fixando o pó de arroz extingue as imperfeições da pelle como sejam: pannos manchas do rosto, sardas, espinhas, cravos rugas queimaduras do sol

O Leite de Benjoim é preparado com o Benjoim do Siam e finamente perfumado e indicado pelas summidades medicas mundiaes.

A' VENDA EM TODAS AS PERFUMARIAS PHARMACIAS DROGARIAS EM TODOS OS ESTADOS DO BRASIL E NA

PERFUMARIA KANITZ

RUA 7 DE SETEMBRO, 127 E 129

Indicador Profissional

Dr. Oswaldo Barbosa

PROF DE CLINICA MEDICA DA FACULDADE DE MEDICINA DO PARA'

Doenças do figado, estomago pulmões e coração.

Installações completas de electricidade medica raios X alta frequencia banhos hydro-electricos e de luz, raios ultra vermelhos e ultra violetas.

EXAMES DE LABORATORIO.

CONSULTORIO: 7 de Setembro, 135. 3º andar — 2-0598. RESIDENCIA — Rua Paulino Fernandes. 82—Botafogo. 6-2231.

Dr. Henrique Baptista
E
Dr. Renato Baptista

PARTOS E MOLESTIAS DE SENHORAS

RAINHA ELISABETH, 256 — Phone: 7-4613
VISCONDE DE ITAMARATY. 11A — Phone: 8-7877

Gabinete de Raios X

DOS DRS.

VICTOR CÔRTES
— E —
PAULO CÔRTES

Radio diagnostico Exames radiologicos a domicilio
RUA DA ASSEMBLE'A 73
1º andar
Tel.: 2-5830

Clinica Medico-cirurgica

Dr Americo Caparica

Consultorio: Rua Visconde do Rio Branco N. 31 sobrado (tem elevador) Telephone: 2-2949
DIARIAMENTE DAS 3 A'S 7 HORAS
Residencia: Rua Paulo de Frontin n. 103 — 2º andar. Telephone: 2-7804.

DR. JORGE DE LIMA
CLINICA GERAL
RUA ALCINDO GUANABARA, 15 — 8º andar.
PHONE: 2-8277.

Dr. Alvaro Moutinho

Doenças dos rins, bexiga, prostata, etc. Cura rapida sem dor.

da GONORREA

aguda ou cronica e suas complicações no homem e na mulher prostatites cistites orquites inflamações do utero, ovarios, etc. Tratamento pela electricidade Diatermia D'Arsonvalização Ozonofermia Estreitamento da Uretra.

IMPOTENCIA

10 ás 18 — Buenos Aires, 77-1º.

CASA DE SAUDE SÃO SEBASTIÃO

160—RUA BENTO LISBOA—160
Telephone: 5-4001 — 5-4002

DIARIAS DESDE 15$000

Situada no local mais aprazivel desta cidade. Aberto a clinica de todos os srs. medicos

OPERAÇÕES E PARTOS

REGIMENS ALIMENTARES
Duchas Raio X.

Medicos: dr. Cincinato Simões Corrêa — Director: Luiz Simões Corrêa.

Haroldo Teixeira Leite

ADVOGADO

Rua S. Pedro 112-2º andar — Telephone: 3-4977.
Diariamente das 3 ás 5 horas.

Doenças: Pelle e Syphilis

Dr. Aguinaldo Pereira Rego

Edif. do Cinema Odeon — 12º and. Sala 1218.
2as, 4as. e 6as. das 3 ás 6 hs.

BLENORRHAGIA

Cura radical, no homem e na mulher, aguda ou chronica por mais antiga que seja com injecções hypodermicas inoffensivas indolores sem reacção de especie alguma sem o emprego de lavagens massagens, dilatações ou electricidade Tratamento radical da prostatite, orchite impotencia (no moço) estreitamento. Corrimento, regra dolorosa, escassa ou demasiada inflammações do utero e ovario esterilidade frieza intima.

DR. JORGE A. FRANCO - 67, Assembléa - 2 ás 4 - Tel. 2-3112

Dr. Brandino Corrêa

Molestias do apparelho Genito - Urinario no homem ou na mulher — OPERAÇÕES — Utero, ovarios prostata, rins, bexiga, etc. Cura rapida por processo moderno sem dôr. da

GONORRHE'A

e suas complicações — Prostatites, orchites, cystites, estreitamentos, etc. Diatermia, Darsonvalização — Rua Republica do Peru' n.º 23, sob. das 7 ás 8 1/2 e das 14 ás 18 horas. Domingos e feriados das 7 ás 9 hs.

DR. NEWTON MOTTA

Medico

(Do Hospital S. Francisco e Beneficencia Hespanhola)

MOLESTIAS DAS SENHORAS — CIRURGIAS — PARTOS.

Consultorios: Rua dos Invalidos, 46 sob. Tel. 2-3554 — De 1 ás 2 horas e R. Leopoldina Rego 82 (sub.) Ramos — De 5 ás 7. Residencia — R. Professor Gabizo 108—Tel. 8-2648.

Doenças ano-rectaes

Dr. Lauro Borges

Tratamento das hemorrhoidas sem operações e sem dôr.
RODRIGO SILVA, 14 3º — 2-1250.

Contratados Pela Empresa Pugilistica Carioca Chegam Hoje a Esta Capital Zbyszko e Seus Companheiros

Flamengo e São Christovão Jogarão Hoje Uma Partida Movimentada

O QUE SE ESPERA DOS ADVERSARIOS, NO CHOQUE DE HOJE

Vanni

O Flamengo terá, hoje, como adversario o São Christovão, na cancha illuminada da rua Alvaro Chaves. Eis uma peleja que promette equilibrio, a julgarmos pelas ultimas actuações dos adversarios. Depois da derrota experimentada frente ao Vasco, o Flamengo lançou-se aos preparativos para a rehabilitação, com enthusiasmo. Não vale, claro está, essa ultima performance, para margem de um estudo das possibilidades rubro-negras. Antes de experimentar aquelle amargo revez, o Flamengo teve victorias bem expressivas, como, por exemplo, a conseguida frente ao Fluminense. Depois, é preciso não esquecer que o Vasco estava num dia excepcional de poder offensivo e de segurança defensiva. Pouco antes, todos se recordam, o ponteiro caira frente ao São Christovão. A lembrança dessa derrota é, sob todos os aspectos, opportuna, agora que se vae effectuar o encontro do Flamengo e o São Christovão, dois quadros que tiveram sortes tão differentes, jogando com o ponteiro.

O QUADRO DO SÃO CHRISTOVÃO

O quadro do S. Christovão teve a sua melhor actuação contra o Vasco. Não que apresentasse um jogo plenamente satisfatorio, no que se refere á technica. Houve mais trabalho de defesa do que outro qualquer. O quadro da rua Figueira de Mello apegou-se ao unico ponto conquistado e entrego-se a uma resistencia séria. Essa tactiva valeu-lhe a victoria. O quadro demonstrou, no emtanto, predicados. E' certo que, pouco depois, caia frente ao Bangú. Mas dum team como o São Christovão, ainda em periodo de formação, não se póde exigir perfeita regularidade. Os treinos apontaram, no emtanto, algum progresso. Espera-se que o quadro de Zé Luiz se apresente melhor, na peleja de hoje. O team se apresentará com Joãozinho, na meia direita. A defesa está bôa, tendo melhorado, com a inclusão de Agricola e o inspira confiança.

O QUE SE ESPERA DO FLAMENGO

O Flamengo pisará a cancha disposto a conseguir a rehabilitação da derrota que experimentou, frente ao Vasco, e ninguem ignora que o enthusiasmo rubro-negro muito vale. O quadro será quasi o mesmo, dos ultimos matches. Apenas, Alberto substituirá Amado que rescindiu o contrato. Espera-se que o Flamengo tenha, hoje, uma bôa actuação. O quadro possue falhas, mas não deixa de ser perigoso.

OS TEAMS

FLAMENGO: Alberto — Carlos Alves e Aristheu — Allemão, Vanni e Affonso — Roberto, Arthur, Alfredo, Nelson e Jarbas.

S. CHRISTOVÃO: Francisco — Mario e Zé Luiz — Agricola, Dôdô e Armando — Walter, Joãozinho, Manuelzinho, Bahianinho e Quintanilha.

Francisco

AS AUTORIDADES QUE HOJE FUNCCIONARÃO

Para o encontro de hoje, á noite, entre as esquadras do Flamengo e São Christovão, a Liga Carioca escalou as seguintes autoridades:

FLAMENGO x S. CHRISTOVÃO — A's 20,45 horas — Stadium do Fluminense — Juiz: Jorge Marinho — Chronometrista: Nicolau di Tommaso — Juizes de linha: Fioravante D'Angelo, J. Motta e Souza, Milton Schmidt e Lippe Peixoto.

CARONA RENITENTE

O carona é um typo universal. Elle vive em toda parte, mettendo-se em tudo. E' conhecido o seu modo de agir. No momento, entre nós, o carona torna-se o pesadelo dos emprezarios e dos chronistas, nos dias de luta. O mais interessante, porém, é a revelação feita ha poucos dias, do leader da "classe caronica". E' elle o tenor Francisco Pezzi. E bem merece a chefia do grupo, o homem que fez o "Tango", na "Canção Brasileira".

Para provar o direito que lhe assiste nesse particular, o sr. Pezzi deu uma demonstração cabal.

Senão vejamos: Na ultima quarta-feira, a Empresa Carioca realizou uma série de combates, tendo como prova de fundo as estréas de João Alves e Mangiéri.

Quando o programma ia em meio, o publico ali presente foi attraido por um phenomeno — pedras e mais pedras caiam sobre a coberta do stadium Riachuelo, ameaçando a integridade physica dos presentes.

Julgou-se a principio, obra do despeito, perpetrada por moleques.

Effectivamente, o acontecido era obra do despeito mas, não contra a Empresa. Outro pormenor interessante — o autor não era um moleque profissional e sim, um praticante de ultima hora.

Para encurtar o relato, vou contar o caso, com a fidelidade possivel que me foi dito, por prestigiosa figura nos meios theatraes:

— Era costume do Pezzi assistir os espectaculos pugilisticos, de carona.

O ingresso lhe era dado por um amigo, pessoa de destaque na policia e nos theatros. Na ultima quarta-feira, esse meu amigo resolveu levar em sua companhia conhecido autor theatral, para num cartaz. Pezzi, vendo-se "barrado", depois de verberar o proceder de seu bemfeitor, jurou vingança. Acompanhando a "dupla" a certa distancia, apenas a viu entrar no stadium deu uma volta e zás... pedra no zinco. Sentindo-se cansado veiu á Praça Tiradentes, vangloriando-se da vindicta que acabára de tomar.

Para gestos dessa natureza, só ha um commentario — avisar á policia.

Eu já sabia que um homem que fez o papel de "Tango" na "Canção Brasileira", só para atrapalhar o casamento do "Samba" com a "Canção", era um intruso. O que eu não tinha certeza, mas agora, não duvido era de que elle fosse maluco.

Emfim, a sua renitencia caronica teve um duplo, senão triplo objectivo — mostrar o leader dos "caronas cariocas"; exhibir as faculdades mentaes e intellectuaes do sr. Francisco Pezzi, e por ultimo, avocar á sua pessoa as attenções da policia, no sentido de ser providenciada uam vaga no casarão da Praia Vermelha.

SWING

Tijuca Tennis Club

A delegação do Club Universitario de Buenos Aires visitará, hoje, á noite, a majestosa séde do Tijuca Tennis Club, um dos nossos mais prestigiosos gremios sportivos.

Na sua visita ao gremio "cajuti" os universitarios portenhos terão opportunidade de assistir ás interessantes partidas de volley-ball feminino marcados para áquella noite.

Serão realizados os seguintes jogos:

Allemanha x França.
Italia x Inglaterra.
Portugal x Argentina.

Nos jogos de segunda-feira ultima, verificaram-se os seguintes resultados:

O team Inglaterra venceu o team Portugal pelo score de 2 x 1 (7 x 15, 15 x 2 e 15 x 7).

O team Estados Unidos venceu o team Belgica pela contagem de 2 x 1 (15 x 5, 12 x 15 e 15 x 3).

O team Chile venceu o team Brasil pelo score de 2 x 0 (15 x 9 e 15 x 5).

Estão abertas as inscripções para o 3º Campeonato de Volleyball da aula de gymnastica para senhoras, que se realizam ás terças, quintas e sabbados, ás 6 1|2 horas da manhã. A exemplo do que tem acontecido nos annos anteriores e pelo numero de inscripções já existentes na secretaria, é de se prever um exito bem apreciavel nesse campeonato exclusivo dos frequentadores das aulas ministradas pelo professor M. R. Santos, ultrapassando todas as espectativas.

Será realizado na proxima quinta-feira, dia 10, ás 16 horas, o jogo semi-final do terceiro torneio de classes entre o veterano João Gomes e o valoroso Francisco Basilio. Para tanto convoca, por nosso intermedio, em ultima chamada, o Departamento de Tennis do gremio cajuti.

Está prorogado até o proximo domingo 13, o prazo de encerramento das inscripções para esse torneio, que já reuniu, até agora, a melhor pleiade tennistica tijucana. As inscripções encontram-se na secretaria, á disposição dos srs. interessados.

300 CONTOS DENTRO DUM ENVELOPE!!

Encontram-se hoje nos privilegiados "Envelopes Mascotte" que se vendem no "Ao Mundo Loterico" — rua do Ouvidor, 139, duas sortes grandes da Loteria Federal — 200 e 100 Contos de réis, aos preços de 6$, 9$, 12$, 15$ e 30$ ou fracções de 3$, habilitae-vos. Sabbado proximo — 500 Contos por 64$, fracções 3$200, "Envelopes Mascotte" com 3 vantagens para todos.

S. C. M. DA RUA RIODADES

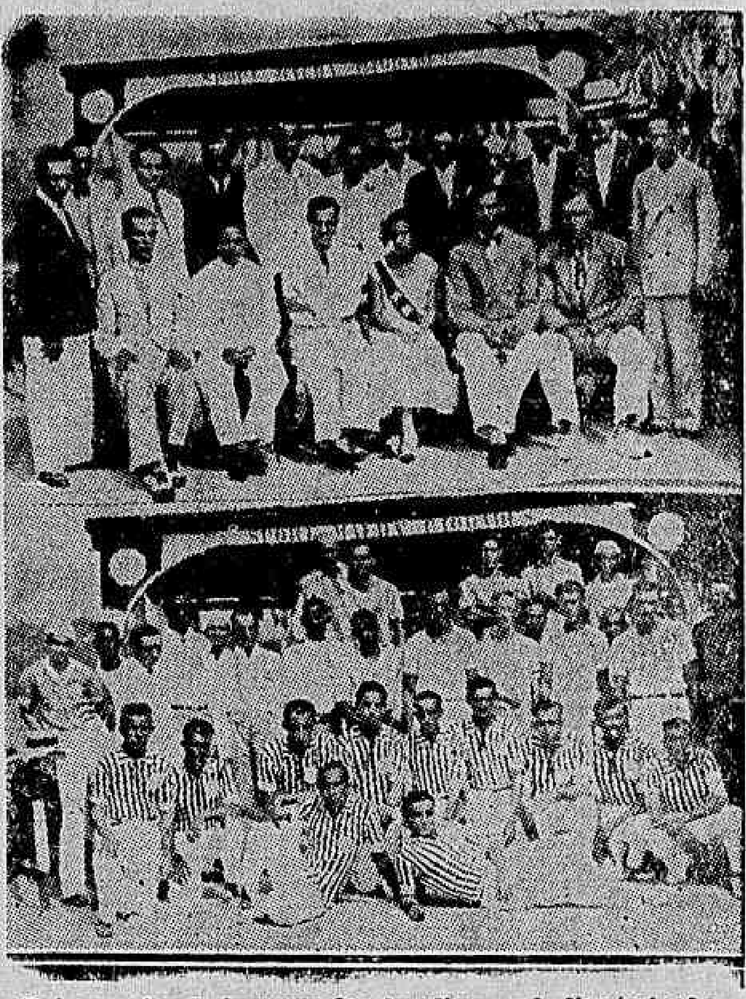

Dois aspectos da inauguração. Ao alto: — A directoria do novel club, cercada de representantes e directores de co-irmãos. Em baixo: — No primeiro plano, os defensores locaes e a seguir, os concurrentes ao Torneio inaugural

Conforme noticiamos, teve logar domingo ultimo, na vizinha cidade de Nictheroy, a inauguração do S. C. Malha, da rua Riodades.

O novel club, nascido pelos esforços de um grupo de esportistas admiradores do jogo da malha, propõe-se á diffusão do novel sport, em Nictheroy e aqui.

A inauguração do Riodades foi solenne, achando-se presentes diversos clubs de Nictheroy e do Districto Federal.

A's 10 horas, o sr. Waldemar Queiroz deu inicio á sessão solenne, seguindo-se a bençam do pavilhão.

Findas essas solennidades, inaugurou-se a quadra official, onde momentos após mediram-se as representações do Riodades, Fluminense Brasil Fiat-Lux e Portinho.

Os matches fizeram accorrer ao local numerosa assistencia, onde se viam distinctas senhorinhas.

Tanto na sessão solenne, quanto nos demais actos a directoria do Riodades foi prodiga em gentilezas para com os nossos companheiros, forçando-os a expressar por mais de uma vez, testemunho de seu reconhecimento.

Por ultimo, aos representantes do DIARIO CARIOCA foi offertada um lauta mesa de doces e bebidas.

E' da festa acima, fruto exclusivo do esforço de homens simples mas sportmen dedicados, os aspectos que offerecemos.

Não são da UFA os Operadores Cinematographicos Presos no Pará

UM DESMENTIDO

A proposito de uma noticia propalada por uma agencia telegraphica, e publicada hontem por um dos nossos collegas da tarde, recebemos do sr. Ugo Sorrentino — que entre nós representa a fabrica — Ufa — de films, as seguintes informações:

"Tendo uma agencia telegraphica noticiado que foram contratados pela Ufa, dois operadores cinematographicos que acompanharam o sr. Henrique Pongetti em sua digressão pelo valle amazonico — operadores esses que, durante a viagem, procuraram apenas fixar factos e figuras de aspectos desoladores, para exhibil-os como si de totalidade se tratasse — peço licença para desmentir formalmente essa asserção, quanto a pertencerem ao quadro da Ufa, ou tenham sido por ella contratados. A direcção da Ufa nada envia ao Brasil sem primeiro consultar a sua agencia aqui do Rio, como fez o anno passado quando mandou ao Brasil os seus technicos que fizeram dois films culturaes — "As cascatas de Iguassú" — e "Como vivem os allemães no Estado do Paraná" — films que, exhibidos, agradaram absolutamente, pela sua verdade e belleza, tanto que foram adquiridos pelo nosso Museu Nacional, para a sua filmotheca.

Não ha muito cheguei da Europa, tendo passado um mez em Berlim, nos studios da Ufa — nada lá constando a respeito da vinda desses operadores cinematographicos.

Assim sendo, sr. redactor, peço-lhe um desmentido para aquella noticia quanto a serem da Ufa aquelles operadores cinematographicos, podendo accrescentar que a Ufa timbrou sempre em fazer apenas grandes films, e trabalhos culturaes recebidos no mundo inteiro como verdadeiras lições scientificas — jamais descendo a filmar quaesquer aspectos que não se refiram a um ou a outro genero dos seus trabalhos".

LIVRARIA ALVES
Livros collegiaes e academicos
RUA DO OUVIDOR 166

BOX

As grandes lutas de amanhã no Stadium Riachuelo

RODRIGUES E RUBENS EM OPTIMA FORMA — As ESPERANÇAS DO MANAGER DE LIÉGARD E CHAVEZ

Está despertando grande interesse a grande competição pugilistica de amanhã no Stadium Riachuelo, onde, em duas bravas lutas de fundo veremos Rubens Soares contra o argentino Victor Liegard e Antonio Rodrigues contra o chileno Lopez Chavez.

O destacado médio nacional e o puncher lusitano, dois dos pugilistas mais apreciados pelo nosso publico vão encontrar nesses elementos estrangeiros adversarios poderosos. Considerando o valor de Liegard e de Chavez, os dois azes dos nossos rings preparam-se cuidadosamente para as lutas de amanha. Hontem Rodrigues e Rubens terminaram seus treinos e todos que assistiram a elles declararam que a forma de ambos é optima.

O QUE DIZ O MANAGER AMMY

O technico argentino sr. Alexandre Ammy é o manager de Liegard e de Chavez. O sr. Ammy acompanhou os dois á nossa capital, onde se encontra dirigindo o preparo dos dois homens. Eis como elle se expressa sobre o combate de amanhã.

— Liegard e Chavez vão fazer um bello combate. Como não vi ainda lutar Rodrigues e Rubens não posso affirmar com base que meus pupillos vão vencer. Entretanto posso garantir que darão um bello espectaculo e que Rodrigues e Rubens tem que fazer muita força para não ser derrotados.

O publico carioca vae gostar de Liegard e de Chavez pois são homens muito combativos e de socco forte.

O PROGRAMMA GERAL

Além destes dois combates que são em 10 rounds, o programa de amanhã comporta ainda uma bôa semi-final e tres preliminares, uma entre profissionaes e duas de amadores. Eis o programma geral de profissionaes:

1ª luta: — Rodrigues Lima X Calvano, 6 rounds.

2ª luta — Sanlez X Emilio Palestini, 8 rounds.

3ª luta — Rubens Soares X Victor Liegard, 10 rounds.

4ª luta — Antonio Rodrigues X Lopez Chavez, 10 rounds.

A APRESENTAÇAO DE ZBYSKO

Durante o espectaculo de amanhã serão apresentados ao publico Zbysko e os demais campeões de catch-as-catch-can que chegam hoje, os quaes estrearão sabbado no campo do Botafogo.

PEZAGEM

A pezagem e o exame medico serão feitos no consultorio do dr. Anysio de Sá, ás 11 horas.

O espectaculo começa ás .. 20,30 em ponto.

Chegam hoje os campeões mundiaes de Catch-as-catch-can

ZBYSZKO, GODFREY, CASTANHO E OS DEMAIS LUTADORES, QUE VIAJAM PELO "GENERAL OSORIO", TERÃO BRILHANTE RECEPÇAO

Chegam hoje, finalmente, á nossa capital os famosos campeões de catch-as-catch-can que iniciam sabado proximo, no campo do Botafogo, o grande torneio internacional, promovido pela Empresa Carioca.

Reina o maior interesse em torno do grandioso certame, que pela primeira vez se realiza em nossa capital, sendo mesmo o Rio de Janeiro uma das poucas cidades que tem visto um torneio desta magnitude.

Os lutadores, que viajam pelo "General Osorio", terão uma recepção brilhante por parte da empresa promotora e dos sportsmen da cidade.

O PUBLICO CONVIDADO

A Empresa Carioca enviou um convite a todos os chronistas para a grandiosa recepção que preparou aos campeões, fazendo esse convite extensivo a todo o publico carioca. Os lutadores desembarcarão, formando-se um cortejo de automoveis, puxado por uma banda de clarins vestidos á romana, commandados pelo "Polar". Do cáes o cortejo dirigir-se-á a séde da Associação de Chronistas Desportivos, por intermedio da qual os catchers saudarão a imprensa carioca.

OS HOMENS QUE CHEGAM

Os campeões que chegam hoje são: os irmãos Zbyszko, Goerge Godfrey, André Castanho, Jack Russel, Einar Johansen, M. Zicovich, Joseff Nawrocki, Jack Conley, Conde Kaeol Nowina e Emil Hochwald.

A APRESENTAÇAO

Os campeões serão apresentados ao publico amanhã á noite, no Stadium Riachuelo, durante os combates de box que ahi se realizam. A estréa será sabbado proximo no campo do Botafogo.

Confiança A. Club

O Confiança A. C., fará realizar em sua confortavel séde, um monumental baile, no proximo sabbado, 12, ao som do excellente "Jazz Teixeira".

Os preparativos estão bastante adeantados e os dirigentes do pujante verde e negro tudo farão para que os convidados tenham uma grata recordação. A ornamentação dos salões está a cargo do veterano artista sr. Archettes Assis Portella.

As dansas terão inicio ás 22 horas.

A entrada dos srs. socios se fará mediante apresentação de sua carteira social e do respectivo recibo n. 5.

Filhos de Irajá F. C.

Da secretaria do club acima, recebemos o sguinte officio:

"Rio de Janeiro, 5 de maio de 1934. — Sr. redactor do DIARIO CARIOCA.

Pela publicação desta nas columnas do vosso apreciado matutino desde já confesso-me grato:

No dia 3 do corrente, ás 20 horas, em memoravel assembléa, os ex-socios do extincto Jardim America F. C., reunidos em sua séde na Freguezia de Irajá, fundaram uma nova agremiação desse popular sport, sendo approvado o seguinte:

a) — Que o nome do novo club seja o de Filhos de Irajá F. C.;

b) — Que as cores do pavilhão seja o tricolor, isto é, verde, amarello e branco;

c) Sendo acclamada a seguinte directoria:

Presidente, Ary Cardoso Vieira; secretario, José Lauro; thesoureiro, Elzio Martins Pereira; director sportivo Raul Soudate; fiscal, Norival de Aquino; cobrador, Luiz Borges Pinto.

d) — Sendo acclamado o vosso brilhante matutino nosso orgão official. — Attenciosas saudações. — José Lauro, secretario."

CASA DO CABOCLO
Hoje — A's 4.15 — 8 e 10 horas.
HONRA DE GARIMPO
Grande successo de JARARACA, RATINHO, MATTOS e todo o excellente conjunto.
Com o quadro novo: "RAMON NA BARRA"
Amanhã — Matinée, ás 4.15 — Preço: 2$000.

AS PESSOAS IDOSAS OU NÃO
que têm a bexiga preguiçosa e cuja urina se decompõe facilmente, devido á retenção, encontram na URUFORMINA DE GIFFONI um verdadeiro especifico, porque ella não só facilita e augmenta a DIURESE, como desinfecta a BEXIGA e a URINA, evitando a fermentação desta e a infecção do organismo pelos productos dessa decomposição. Numerosos attestados dos mais notaveis clinicos provam a sua efficacia.
Nas drogarias e pharmacias da capital e dos Estados — Deposito: DROGARIA GIFFONI — Rua 1º de Março, 17.

Theatro Republica
HOJE — HOJE
A's 8 3|4 da noite
"Mazurka Azul"
de FRANZ LEHAR
Amanhã
"Mazurka Azul"

HA, NO FLUMINENSE, UM FORTE MOVIMENTO, PARA A VOLTA DE PRE'GO

A SITUAÇÃO DO GRANDE ARTILHEIRO NO CLUB DAS TRES CORES

Prego

Prego mostra-se decidido a não mais integrar o quadro de profissionaes do Fluminense. O grande artilheiro indispoz-se com a directoria do club e retirou-se, para não voltar. Por certo, esta é uma perda sensivel para o tricolor. Prego é um elemento valioso, de dedicação a toda prova e que prestou não poucos serviços ao club. Ainda com o profissionalismo, embora sem ter assignado contrato, o Fluminense contou com o seu concurso. Prego offereceu, então, os seus melhores esforços. Jogador de grandes qualidades, mesmo fóra de fórma, como ultimamente se encontrava, Prego contribuiu para victorias do quadro. E' um jogador opportunista, decidido e com uma forte autoridade moral, num team. Com alguns treinos mais Prego recuperaria a fórma e, ahi, o seu concurso cresceria de valor para o Fluminense.

— Não pretendo voltar, declarou Prego.

O grande artilheiro foi visto, quando assistia o match America e Bangu'. Circularam boatos a seu respeito. A torcida tricolor ainda não perdeu, porém, as esperanças de que Prego volte ao club em que se fez. Ha, no Fluminense, um forte movimento para o retorno de Prego.

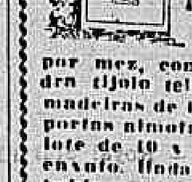
47$500
por mez, construidas de pedra tijolo telha typo francez madeiras de lei, venezianas e portas almofadadas com um lote de 10 x 40. Logar alto enxuto. Linda vista para a bahia, praia de banhos, agua encanada, luz e omnibus. Parque Duque de Caxias (a via antiga Merity E. F. Leopoldina junto á estação.

Flamengo e S. Christovão Farão Hoje Uma Peleja Sensacional

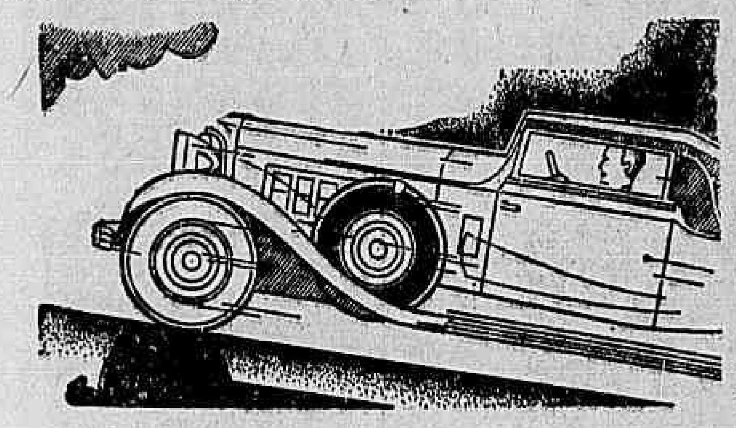

ANTES PREVENIR QUE REMEDIAR

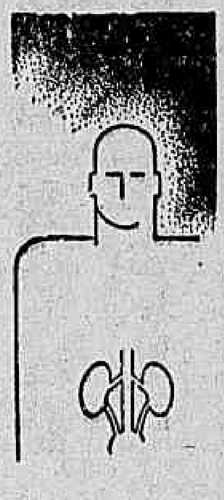

Por que conduz, o automobilista, em seu carro, um "pneu" sobresalente? Por previdencia. É essa virtude que se impõe em todas as phases da vida. Tratando-se da saúde, essa previdencia é uma defesa, não sómente para o presente, como para o futuro. Tomemos como exemplo a defesa contra os males da bexiga e dos rins que tanto atormentam a velhice e mesmo a maturidade. A previdencia manda que façamos, duas vezes por anno, uma limpesa e desinfecção com HELMITOL, evitando, assim, a formação de areias e de calculos nas vias urinarias.

HELMITOL BAYER

TURF

JOCKEY CLUB BRASILEIRO

OS PROGRAMMAS DAS REUNIÕES DE SABBADO E DOMINGO

Sabbado

1ª carreira — Premio "Galarim" — 1.500 metros — 3:000$.

Lambary, 56 kilos — Ulises 56 — Seciliana 49 — Vampiro 52 — Saucy Sally 54 — Legenda 54 Marquita 55 — Herodes 49 — Violão 54.

2ª carreira — Premio "Barraka" — 1.400 metros — Réis 3:000$000.

Viento en Pôpa, 56 kilos — Cabochard 53 — Fusão 55 — Kassinia 50 — Ibirapuitan 48 — Bolichero 56 — Defense 48.

3ª carreira — Premio "Primeiro" — 1.600 metros — Réis 3:000$000.

Jemopotyr 52 kilos — Bolivar 48 — Chevalier 48 — Kleops 52 — Solteirinha 54 — Pirata 53 — Garibaldi 56 — Justice 52.

4ª carreira — Premio "Justice" — 1.600 metros — Réis 3:000$000.

Carta Branca 50 kilos — Yonne 50 — Negro 54 — Barraka 52 — São Sepé 55 — Crepusculo 56 — Dollar 49 — Portena 48.

5ª carreira — Premio "Bonete Azul" — 1.500 metros — 3:000$000.

Barés 50 kilos — Saratoga 56 — Galarim 50 — Arlequim 53 — Palospavos 56 — Tracajá 55 — Dux 56 — Audaz 50 — Xamate 53 — Gandhi 53.

6ª carreira — Premio "Canção" — 1.600 metros — Réis 3:000$000.

Bonete Azul 52 kilos — Araxita 54 — Xiah 52 — Ami 52 — Itú 50 — Palhacito 49 — Alsaciano 48 — Astro 55 — Zirtaeb 56.

Premios do "Betting": "Justice" — Bonete Azul" — "Canção".

Domingo

1ª carreira — Premio "Pum" — 1.000 metros — 6:000$000.

Nioac 53 kilos — Solano 53 — Cock Tail 53 — Ribeirão 53 — Muricy 53.

2ª carreira — Premio "Astoria" — 1.400 metros — Réis 4:000$000.

Zorrastron 54 kilos — Brunorb 56 — Le Revard 52 — Ma'am Cross 48 — Transvaliana 51.

3ª carreira — Prêmio "Carapanã" — 1.500 metros — Réis 4:000$000.

Capricho 54 kilos — Tupaceretan 54 — Canção 52 — Mango 54 — Zaz Traz 54 — Uruá 52 — Yale 52.

4ª carerira — Premio "Assis Brasil" — 1.800 metros — Réis 5:000$000.

Romana 52 kilos — Séa 56 — Xangô 55 — Twimbar 55 — Pebete 49 — Ritual 49.

5ª carreira — Premio "Navy" — 1.600 metros — Réis 4:000$000.

Benemerito 53 kilos — Plathero 52 — Kodak 51 — Matupiri 51 — Blue Star 52 — Zug 55 — Universo 56 — King Kong 51.

6ª carreira — Premio "Beef" — 1.600 metros — 4:000$000.

Resaca 53 kilos — Royal Star 56 — New Star 52 — Velasquez 54 — Zaméa 55 — Morena 49 — Yves 51 — Irigoyen 52.

7ª carreira — Premio classico "Marciano de Aguiar Moreira" — 1.800 metros — Réis 10:000$000.

Yolanda 52 kilos — Haragan 51 — Tarso 51 — Panam 49 — Vichy 54 — Deliciosa 51 — Tomyrim 56 — Zumbaia 47 — L'Amazone 50 — Zeugma 49.

8ª carreira — Premio "Universitarios Argentinos" — 2.200 metros — 6:000$000.

Colita 50 kilos — Sueno Largo 56 — Lakin 52 — Serinhaem 47 — Hoquendo 50 — Clever Boy 50 — Soneto 52.

9ª carreira — Premio "Gravatá" — 1.600 metros — Réis 4:000$000.

Adarga 55 kilos — Cossaco 56 — Capuã 53 — Capacete de Aço 54 — Xerem 51 — Navy 53 — Balzac 54.

Premios do "Beting": "Beef" — Classico "Marciano A. Moreira" — "Universitarios Argentinos".

RESOLUÇÕES DA COMMISSÃO DE CORRIDAS

A Commissão de Corridas em reunião de hontem deliberou, tornar sem effeito a multa imposta ao tratador Alcides Miranda, em vista das allegações apresentadas e multar em 50$, o proprietario Luiz Alves de Castro, por infracção do paragrapho 1º do artigo 122 do Codigo de Corridas.

Deliberou tambem permittir o alinhamento da egua Astoria.

Estatistica dos reproductores

Passou a ser a seguinte, com as ultimas corridas, a ordem dos reproductores ganhadores de maiores sommas:

1º—SIN RUMBO, 10 v., 64 c.	77:600$
2º—TOMY, 8 v., 46 c.	42:850$
3º—EAGLE ROCK, 4 v., 28 c.	36:800$
4º—GALLOPER KING, 3 v., 5 c.	30:000$
5º—AYMESTRY, 5v., 60 c.	29:500$
6º—FEUILLAGE, 5 v., 53 c.	29:000$
7º—EMBAIXADOR, 3 v., 15 c.	24:900$
8º—LOISIR, 5 v., 22 c.	22:100$
9º—ALDEBARAN, 5 v., 9 c.	19:600$
10º—LINIERS, 4 v., 25 c.	18:750$
11º—BLUE BOY, 4 v., 9 c.	17:800$
12º—ALAN BRECK, 4 v., 8 c.	16:200$
13º—CHAROL, 2 v., 2 c.	16:000$
14º—SMOCKING, 3 v., 22 c.	15:550$
15º—SANGRE AZUL, 3 v., 21 c.	14:200$
16º—BIGRE, 3 v., 6 c.	14:000$
" —BIG STAR, 2 v., 6 c.	14:000$
17º—RATAPLAN, 3 v., 14 c.	13:400$
18º—SALMON TROUT, 3 v., 4 c.	13:200$
19º—RÊVE D'ARMES, 3 v., 14 c.	12:950$
20º—GLASS IDOL, 3 v., 7 c.	12:800$
" —DREADNOUGHT, 2 v., 25 c.	12:800$
21º—ADAM'S APPLE, 2 v., 3 c.	12:400$
22º—BLACK SESTER, 3 v., 5 c.	12:200$
23º—PANCHO TALERO, 3 v., 6 c.	12:000$

Poucas alterações houve na lista. A de maior vulto foi effectuada por Eagle Rock, que passou do 6º para o 3º logar. Eagle Rock é pae de Astoria, a excellente ganhadora do classico "Nove de Maio", havendo desalojado Galloper King, Aymestry e Feuillage que se achavam na sua frente.

Com o ultimo successo de Navy, Blue Boy, pulou do 15º para o 11º posto, passando por Alan Breck, Charol, Smocking e Big Star. Sangre Azul situou-se tambem consideravelmente melhor com a victoria de Bonete Azul. Estava em 22º logar e agora está em 15º.

Os nomes novos que apparecem na relação são os de Bigre, Salmon Trout e Dreadnought, progenitores, respectivamente, de Kid, Beef e Assis Brasil. Parece que ao segundo dos garanhões citados, isto é, o filho de The Tetrarch ganhador do "Saint Liger", está destinada uma brilhante figura este anno.

Beef que, agora perfeitamente aclimatado, vem actuando a altura de sua fidalga linhagem, vae dar muito o que fazer á nossa primeira turma.

Associação Beneficente dos Empregados da Leopoldina Railway

LIQUIDAÇÃO

JUIZO DE DIREITO DA QUINTA VARA CIVEL
EDITAL

Para, no prazo de trinta dias, todos os interessados, credores beneficiarios ou não da Associação Beneficente dos Empregados da Leopoldina Railway fazerem as reclamações que entenderem aos balanços apresentados, bem como para os credores não habilitados promoverem as respectivas habilitações.

Eu, dr. Alvaro Moutinho Ribeiro da Costa, juiz de Direito da Quinta Vara Civel do Districto Federal, etc.:

Faço saber que, por este Juizo e cartorio se processam os autos de dissolução da Associação Beneficente dos Empregados da Leopoldina Railway, nos quaes foi requerida e deferida a expedição dos presentes editaes, para que todos os interessados, credores beneficiarios ou não, fazerem as reclamações que entenderem aos balanços apresentados, bem como para os credores não habilitados promoverem as respectivas habilitações, ficando todos os interessados, desde já intimados para no mesmo prazo dizerem sobre o rateio que necessariamente, devido ao facto de ser o activo muito inferior ao passivo, se vae instaurar, na fórma do artigo novecentos e cincoenta e quatro, combinado com o artigo setecentos e sessenta, ambos do Codigo do Processo Civil e Commercial, ficando outrosim, tambem intimados os socios ausentes da sentença que decretou a dissolução, pondo termo á sua existencia, afim de que, no mesmo prazo, usem dos recursos legaes. Os credores ou beneficiarios que não requererem no prazo fixado pelos editaes, o pagamento de seus creditos, ou beneficios, perderão o direito aos mesmos. A sentença que decretou a dissolução é do teor seguinte: — Vistos, etc. Attendendo a que, conforme mostram os documentos que instruem a inicial, a Associação Beneficente dos Empregados da Leopoldina, sociedade civil beneficente, com séde nesta capital, deixou de satisfazer os fins para que foi criada e constituida, estando impossibilitada por falta de recursos a pagar os peculios devidos; attendendo a que, assim, na impossibilidade de angariar meios para proseguir na execução e realização dos objectivos da sociedade, em face da suspensão do pagamento das quotas e absoluta indifferença, por parte dos socios, pela existencia da associação, convocou a sua directoria uma assembléa geral, para deliberar sobre a sua dissolução e liquidação, sem lograr senão o comparecimento de diminuto numero de socios; attendendo a que a assembléa reunida deliberou aquella dissolução e liquidação; attendendo a que, apezar da citação por edital com o prazo de sessenta dias, de todos os interessados naquella dissolução e liquidação, em Juizo, nenhuma opposição se formulou contra o pedido, officiando os doutores Primeiro Promotor e Curadores de Ausentes e Orphãos, que concordaram com a medida requerida. Declaro dissolvida a Associação Beneficente dos Empregados da Leopoldina e, para a liquidação, nomeio liquidante o doutor Waldemar Ferreira Braga. Custas ex-lege. P. I. R. Rio, dezesete de janeiro de mil novecentos e trinta e quatro. — **Antonio Vieira Braga.** O juizo da Quinta Vara Civel funcciona no Palacio da Justiça, á rua Dom Manoel. Para os fins deste constantes será este e outro de igual teor affixado no logar do costume e publicado pela imprensa. Dado e passado nesta cidade do Rio de Janeiro, aos doze de abril de mil novecentos e trinta e quatro. Eu, **Raymundo Machado**, escrivão interino, subscrevo. — **Alvaro Moutinho Ribeiro da Costa.** Está legalmente sellado. Está conforme. — Pelo escrivão interino, em seu impedimento occasional. **José Euzebio de Carvalho Oliveira Sobrinho.**

DE INTERESSE PARA TODO AUTOMOBILISTA

A parte escura mostra o oleo lubrificante e a clara a gasolina. Uma gasolina insufficientemente volatil, quando na camara de combustão, misturada com ar, toma a forma gasosa, escapa pelas paredes dos cylindros em particulas liquidas, que não são consumidas quando occorre a explosão: RESULTADO: Perda de gasolina.

Nenhum automobilista deseja desperdiçar a gasolina que adquire para o funccionamento do motor do seu carro. Entretanto, o seu motor nem sempre consome toda a gasolina que o tanque recebeu.

A gasolina Energina produz um carburante secco e de inflammação instantanea, evitando o que explicamos no quadro ao lado. Passe a usar ENERGINA desde hoje e notará grande differença no funccionamento do seu carro.

GASOLINA ENERGINA

G-4-5-34

Cavalcade venceu o "Derby de Kentucky"

O "Derby de Kentucky", uma das grandes provas do turf norte americano, foi disputado no sabbado em Churchill Downs.

Pode-se dizer que o anno que corre já viu realizada uma das provas de maior relevo do turf universal.

Este Derby algo desvirtuado — o Belmont Stakes é que corresponde precisamente ao Derby de Epsom — é uma das provas mais pittorescas que offerecem maior côr local, em qualquer turf.

E' a carreira que, sem favor, desperta maior enthusiasmo popular nos Estados Unidos. Quando o cinema norte americano focaliza o ambiente turfista tramando um enredo a elle relacionado, o Derby de Kentucky vem logo á tona. Ha sempre na victoria do Derby a salvação das figuras sympathicas do film, lograda após uma série de peripecias, em que, cavallo, proprietario, jockey, atravessam, incolumes, os maiores perigos. No final triumpha a virtude, o "mocinho", que vê na victoria do laureado a sua redempção financeira e a consecução de seus projectos sentimentaes.

Esta divulgação sympathica deu ao Derby um feitio popular, que, daqui de longe, quasi o podemos sentir.

O Derby de Kentucky destina-se a animaes de 3 annos de ambos os sexos. Só nisso se assemelha ao Derby de Epsom, pois é corrido na distancia de 2.011 metros e realiza-se quasi sempre no primeiro sabbado de maio.

O lote de animaes de tres annos que o disputou no sabbado ultimo foi um dos mais desvalorisados dos ultimos annos. A geração que se iniciou nas pistas em 1933 foi uma geração unica sob o aspecto da dispersão dos valores. Nunca houve um tão grande afastamento desta concentração procurada de que podem surgir os grandes nomes do turf...

No fim da estação, uma chronica hippica salientava o facto, com as seguintes palavras: "Os dois annos se estão vencendo uns aos outros com tanta regularidade e constancia, que sómente um pôtro e uma potranca foram capazes de conquistar mais de um premio importante.

Ha cerca de 24 provas desta categoria. Pois bem, as victorias corresponderam a doze pôtros e a dez potrancas differentes."

No meio desta multiplicidade de valores, um nome tornou-se mais popular, como tinha de ser, o de Singing Wood. O filho de Royal Minstrel venceu o Futurity, a prova de dotação mais alta para os productos, e a esta categoria elevada, e popularidade da carreira de Belmont Park deveu sua maior fama. Fama não quer dizer qualidade, bem o sabemos. Por isto ao terminar a estação, o vencedor do Futurity figurava no mesmo plano ou abaixo de varios productos de sua edade, como as potrancas Mata Hari, Bazaar, Wise Daughtes, e os pôtros Cavalcade, First Minstrel, High Quest, Sir Thomas, Descovery, etc.

Escoados cinco mezes, muita coisa pode-se modificar, principalmente em se tratando de cavallos de corridas. Nas vesperas do "Derby de Kentucky" figuravam como favoritos Cavalcade, Mata Hari e Discovery, todos tres portadores de excellente campanha aos dois annos. Como se vê, a alteração no caso não foi grande, pois continuavam ainda a imperar figuras já consagradas. Singing Wood occupava uma posição secundaria, inspirando alguma confiança a seus responsaveis e partidarios. Como já annunciaram os telegrammas coube o triumpho ao favorito Cavalcade. Cavalcade constituiu uma revelação inesperada para os turfmen americanos. Quando appareceu nos leilões, pouca importancia lhe deram, sendo arrematado por 1.200 dollares, por muito favor. Comprou-o Mrs. Dodge Sloane, que poucos mezes após, tinha a enorme satisfação de vel-o levantar o rico "Hyde Park Stakes, de 11.180 dollares de dotação. Cavalcade correu sete vezes, ao todo, em 1933, obtendo dois triumphos, tres segundos e dois terceiros e um total em premios de 12.050 dollares.

Foram, viram e... não venceram

De São Paulo deverão chegar hoje os animaes Le Roi Noir e Fifa, que daqui partiram a semana passada afim de tomarem parte no "Grande Premio Presidente do Jockey Club", corrido domingo ultimo no prado da Moóca.

Acompanhando esses animaes vidá o treinador José Martins, a cujo cargo está a filha de Well Meant.

O segundo anniversario da fusão

A data de hoje regista o segundo aniversario da fusão dos antigos Jockey Club e Derby Club, da qual surgiu o actual Jockey Club Brasileiro.

Rendendo um preito de saudade a um dos vultos que mais concorreram para que a união das antigas sociedades de corridas cariocas fôsse uma realidade, a actual directoria e a commissão de corridas do Jockey Club Brasileiro, incorporadas, visitarão hoje o tumulo do dr. Paulo de Frontin, a quem muito deve não só, o extincto Derby Club, mas, e principalmente, o turf da nossa cidade.

Essa romaria será levada a effeito ás 10 horas de hoje, no Cemiterio de S. João Baptista onde repousam os restos mortaes do dr. André Gustavo Paulo de Frontin.

Construcção livre

20$

LOTES DE 10 x 40
Villa Santa Therezinha.
(E. F. C. B.)
"MESQUITA"
HORACIO LEMOS & COMP. LTDA

CASINO

Hoje e Amanhã
ULTIMAS
representações da engraçadissima peça:
"SE EU FOSSE RICO..."

SEXTA-FEIRA
Outro formidavel successo de gargalhadas de
PROCOPIO
na comedia hespanhola de R. Gache e A. Remon.
"Um tufão... de Saias!"
DIA 1º DE JUNHO:
"MARABÁ"
de JORACY CAMARGO

Diario Carioca

Praça Tiradentes n.º 77 | Rio de Janeiro, Quarta-feira, 9 de Maio de 1934 | Anno VII — Numero 1.769

Foi Memoravel a Sessão de Hontem da ---- Assembléa Nacional ----

APO'S ACALORADOS E TUMULTUARIOS DEBATES FOI APPROVADA A EMENDA QUE DEFENDE A UNIDADE DO PROCESSO — A DEFESA PERMANENTE CONTRA OS EFFEITOS DA SECCA NO NORDESTE

Sr. Medeiros Netto

Proseguiram, hontem, na Assembléa, as votações das emendas apresentadas ao projecto de Constituição. Como na sessão anterior, a sessão de hontem revestiu-se de grande importancia. Repletas as galerias, repletas as tribunas e repleto o plenario, num ambiente verdadeiramente acalorado, foram discutidas e approvadas questões da maior relevancia nacional.

Apesar dos tumultos varios, verificados no recinto, a sessão de hontem foi, indiscutivelmente, memoravel.

Nella foram approvados dois dispositivos importantissimos: o que autoriza a defesa permanente contra os effeitos da secca no Nordéste é o que estabelece a unidade do processo.

E é justo accentuar que a propria agitação verificada no plenario, ao contrario de ser um espectaculo triste ou reprovavel é uma consoladora confirmação de que a Assembléa Nacional Constituinte não se acha indifferente pelas questões maximas de direito constitucional mas interessando-se, vivamente, pela victoria dos sãos principios.

A's 14 horas e 15 minutos o sr. Antonio Carlos, annunciando a presença de 194 deputados, abriu a sessão de hontem.

Sem rectificações foi a acta da sessão anterior approvada após a sua leitura.

DOIS REQUERIMENTOS

Depois de annunciar e dar inicio á continuação das votações o sr. Antonio Carlos leu dois requerimentos que se achavam sobde a mesa.

Um pedia o destaque do paragrapho 5º, do artigo 4º, por tratar da defesa nacional.

Outro solicitava que os deputados que desejassem encaminhar as votações pudessem falar na tribuna.

O primeiro requerimento que era assignado pelo sr. Negreiros Falcão, foi deferido pelo presidente.

Sobre o segundo, o sr. Antonio Carlos disse ter enviado á Commissão de Policia, afim de que essa commissão se manifestasse a respeito.

LEVANTANDO QUESTÕES DE ORDEM

O primeiro deputado a falar, levantando uma questão de ordem, foi o sr. Waldemar Falcão que se referiu ao uso da palavra pelos relatores. Respondendo, disse o presidente:

— A deliberação tomada pela mesa foi, que sobre as emendas só poderão falar o relator e o primeiro signatario...

E em outro tom de vóz affirma:

— Quero pedir aos senhores deputados que continuem, patrioticamente, para que a sessão decorra com toda a ordem afim de que dentro de tres dias possamos promulgar a nova Constituição...

INICIO DAS VOTAÇÕES

Terminando essas palavras, o sr. Antonio Carlos deu a palavra ao sr. Levi Carneiro para encaminhar a votação da alinea VI do artigo 4º da emenda 1.945 que concede á União "autorisar a producção de substancias, armas e material de guerra e fiscalizar-lhes o commercio".

Approvado esse dispositivo, o sr. Levi Carneiro pediu a verificação de votação. O resultado foi: 141 contra 88.

Em seguida é approvada, calmamente, a alinea 7ª.

O mesmo porém, já não aconteceu com a alinea 8ª que levou á tribuna os srs. Daniel de Carvalho, Prado Kelly, Medeiros Netto e Sampaio Corrêa.

Finalmente foi approvado, com verificação de votação. O resultado foi: 180 contra 28 votos.

Em seguida, entre debates menos acalorados, foram approvadas as alineas 9ª e 10ª.

A alinea 11ª que dá competencia exclusiva á União para "criar e manter alfandegas e respectivos entrepostos" foi criticada pelo sr. Sampaio Corrêa e defendida pelo "leader" Medeiros Netto.

Posta em votação foi approvada.

Em ambiente mais ou menos calmo, foram approvadas, a seguir, as alineas 12ª 13ª 14ª.

PRIMEIROS TUMULTOS

Os tumultos se iniciaram, no plenario, por occasião da votação da alinea 15ª, que faz competir á União "traçar as directrizes geraes da educação nacional".

Sobre ella falou, primeiramente, o sr. Leitão da Cunha, que censurou a sua redacção, sendo aparteado por varios deputados.

Seguiu-se com a palavra o sr. Fernando Magalhães que protestou contra a palavra "geraes" e pediu destaque della para a votação da alinea.

Falaram, ainda, os srs. Medeiros Netto, Fabio Sodré, Levi Carneiro, Prado Kelly, Carlos Gomes e outros — tornando, por vezes, rubros os debates.

Effectuada a votação o sr. Antonio Carlos deu-a por approvada. O sr. Aloysio Filho pede verificação. Ao ser annunciada a sua approvação por 122 votos contra 120 — originou-se forte sussurro. Surgiram protestos varios. Innumeros deputados, todos ao mesmo tempo, reclamam, com vehemencia, contra a contagem. O presidente toca

Sr. Daniel de Carvalho

os tympanos, ao mesmo tempo que jorrava para o espaço o seu celebre:

— Attenção!

Ninguem attende.

— Attenção!!

O sussurro continúa.

— Attenção!!!

Mas sómente algum tempo depois, é que o sr. Antonio Carlos consegue acalmar os animos. Diz então:

— A mesa não tem nenhum interesse na approvação desta alinea... Affirmo que a contagem foi rigorosa...

Muitas palmas cobrem, então, as palavras do presidente. Estas palmas partiram, principalmente, da bancada paulista.

Em seguida o sr. Antonio Carlos annuncia que ia proceder a votação da palavra "geraes" que o deputado Fernando Magalhães houvera pedido destaque especial.

Voltam a ser acalorados os debates. Falam os srs. Henrique Dodsworth, Levi Carneiro, Fernando Magalhães, Alcantara Machado que teve uma forte discussão com o sr. Fernando Magalhães, Acurcio Torres, Gabriel Passos e outros.

Os debates acaloraram-se porque o sr. Fernando Magalhães disse haver retirado o seu pedido de destaque para a palavra "geraes".

Varios deputados achavam que a referida palavra não podia deixar de ser votada.

Emfim, destacadamente, entrou a palavra "geraes" em votação, sendo rejeitada por grande maioria.

A DEFESA PERMANENTE CONTRA OS EFFEITOS DA SECCAS

A alinea 16ª que autoriza á União organizar "a defesa permanente contra os effeitos da secca no Nordéste", foi approvada, sem discussão e unanimemente. Sciente desse resultado surgiram palmas calorosas, não só do recinto como das galerias e das tribunas.

O sr. Antonio Carlos, aproveitando a occasião, diz algumas palavras congratulando-se com o resultado da votação:

— A Assembléa está de parabens. A approvação deste paragrapho vem provar que os homens do sul sabem lançar as suas vistas para o nordeste brasileiro, tudo fazendo para a sua grandeza.

O presidente é acclamado delirantemente.

Proseguindo com as votações, o sr. Antonio Carlos ia ouvir a Assembléa sobre a alinea 17ª quando o sr. Cunha Vasconcellos pede a palavra para encaminhar a votação. Obtendo-a, o deputado acreano diz não ter compreendido a redacção.

Posta em votação foi a alinea approvada. O sr. Cunha Vasconcellos requer a verificação. O presidente diz então:

— Aquelles que approvam a emenda queiram se levantar...

Foram tantos os deputados que se levantaram que o sr. Odilon Braga, ironicamente, fala:

— Basta, sr. presidente, que v. ex. autorise, apenas, a contagem dos que votaram contra...

Emfim, o sr. Antonio Carlos dá sciencia do resultado: 206 contra 2.

Ha risos. O sr. Acurcio Torres, porém, protesta:

— Não, sr. presidente... O resultado deveria ter sido 206 contra 3. O sr. Cunha Vasconcellos, Henrique Dodsworth e eu votaram contra...

Os risos tornam-se mais fortes. E mais fortes, ainda, se tornaram quando o sr. Antonio Carlos, com um longo sorriso, diz:

— E' que v. ex. não ficou propriamente em pé...

Continuando, effectuaram-se, sem debates, a votação das alineas 18ª e 19ª.

Por occasião da votação da alinea 20ª as discussões reiniciam-se vibrantes. Essa alinea é importantissima e é sub-divida em varias letras. A letra "a" que concede á União a competencia exclusiva para legislar sobre "direito penal, direito commercial e civil, inclusive processo de fallencias, registos publicos e juntas commerciaes" levou á tribuna varios oradores Falaram os srs. Mauricio Cardoso — sendo aparteado, com frequencia, pelos srs. Clemente Mariani e Levi Carneiro — Pereira Lyra e Medeiros Netto.

A letra "a" foi approvada.

Sem discussão foi approvada a letra "b" da alinea 20ª.

TUMULTOS FORTES

O sr. Antonio Carlos annuncia, assim, ir passar para a letra "c" da mesma alinea. Novamente com a palavra, para encaminhar a votação, o sr. Mauricio Cardoso pronuncia novo discurso. Terminando a oração do deputado gaucho, o sr. Antonio Carlos faz soar demoradamente os tympanos. E' que o sussurro de vozes é immenso.

Pede a palavra, o sr. Ferreira de Souza. O representante do Rio Grande do Norte solicita que a primeira parte da letra "c" da alinea 20ª que manda á União legislar sobre as "normas fundamentaes do processo penal, civil e commercial nas justiças dos Estados".

O sr. Antonio Carlos defere essa solicitação e o sr. Ferreira de Souza, subindo na tribuna, faz um caloroso discurso affirmando ser aquella questão uma das mais importantes a ser tratada na Assembléa, pois abrange a questão da dualidade e unidade do processo.

Bate-se então, ardorosamente, pela unidade affirmando ser ella "uma aspiração nacional."

A bancada paulista e outros deputados protestam contra a affirmação do orador. Mais

Sr. Levi Carneiro

agitados do que nunca, tornam-se os debates. Os adeptos da unificação do processo vêm ao auxilio do orador. Os srs. Bias Fortes e Moraes de Andrade bradam com força. Os srs. Aloysio Filho, Carlos Reis, Amaral Peixoto, Barretto Campello e outros adeptos intransigentes da unidade, defendem, acaloradamente, essa unidade.

O presidente toca os tympanos. O barulho é, deveras, ensurdecedor. E no meio de tão gigantesca agitação termina o sr. Ferreira de Souza o seu discurso:

— No dia que o Brasil aceitar a unidade — nesse dia o Brasil estará em festas...

Em seguida o sr. Levi Carneiro faz uma magnifica apreciação sobre a materia.

Segue-se com a palavra o sr.

Sr. Raul Fernandes

Daniel de Carvalho que fala, tambem num ambiente verdadeiramente tumultuario. Sua voz quasi que não era ouvida. Sabia-se, porém, que elle se batia, egualmente pela unidade do processo.

O sr. Nereu Ramos, com a ansia natural de ouvir as palavras do sr. Daniel de Carvalho gritava:

— Orador! Orador!! Orador!!!

Mas, mal se percebem as considerações do orador. A Assembléa inteira vibra. Uns pela unidade. Outros pela dualidade.

Quando o sr. Daniel de Carvalho desce da tribuna — o sr. Antonio Carlos brada:

— Attenção! Vou submetter á approvação da Assembléa a primeira parte da letra "C" da alinea 20ª do artigo 4º da emenda 1.945...

Uma questão de ordem é levantada então pelo sr. Barretto Campello: a votação da referida primeira parte da letra "C" precisava ser feita cuidadosamente... E isto porque na Assembléa existem tres correntes a respeito: uma favoravel á unidade; outra favoravel a dualidade; ainda outra favoravel a uma fórm mixta.

As attenções voltam-se para esta questão. Falam os srs. Amaral Peixoto, Acurcio Torres, Moraes de Andrade, Nereu Ramos, Pedro Aleixo, Fabio Sodré. Todos procuram solucionar o problema. O sr. Antonio Carlos dá uma idéa. Não é aceita. E é então que o sr. Raul Fernandes pede a palavra. Para ouvil-o a Assembléa silencia. E a solução do illustre relator geral da Commissão dos 26 é, então, aceita.

Assim, o sr. Antonio Carlos disse ia submetter a apreciação da Assembléa, primeiramente, o systema mixto ou eclectico.

A votação foi feita, cuidadosamente, de maneira nominal.

O systema mixto caiu por 141 votos contra 95.

Houve palmas por esse resultado.

Em seguida o sr. Antonio Carlos ouve a Assembléa sobre a unidade e a dualidade.

Verificada a votação soube-se do resultado: a unidade alcançou 146 votos; a dualidade 70.

Novas e vibrantes palmas, acompanhadas de "vivas á unidade do processo", encheram o plenario de som.

Logo depois o sr. Antonio Carlos suspendia a sessão.

Eram 19 horas e 10 minutos.

Atirado do Bonde ao Solo Pelo Auto-Caminhão 73, da Limpesa Publica

A VICTIMA QUE E' UM VENDEDOR AMBULANTE SOFFREU O ESMAGAMENTO DE UMA DAS PERNAS

Um desastre de tristes consequencias verificou-se na manhã de hontem, na rua Santa Luzia, proximo ao Mercado Novo.

O vendedor ambulante de frutas, Rocca Penone, casado de 35 annos, italiano, residente aquella mesma rua no n. 210, viajava sentado com as pernas do lado de fóra do reboque puxado pelo motor bagageiro n. 782, quando áquella altura, foi atirado fóra do vehiculo pelo auto-caminhão n. 73, da Limpeza Publica, dirigido pelo motorista Secundino dos Santos Lima, que, em franca disparada procurava passar a frente do bonde.

Na quéda, foi Rocca colhido pelas rodas trazeiras do reboque, soffrendo o esmagamento da coxa esquerda, além de outros ferimentos em diversas partes do corpo.

Em estado bastante grave foi o infeliz soccorrido pela Assistencia Municipal e a seguir internado no Hospital do Prompto Soccorro.

O motorista causador do desastre e o motorneiro cujo nome é José Monte Rodrigues, regulamento 8.736, fugiram.

Sobre o facto foi instaurado inquerito na delegacia do 5º districto.

Pela Emancipação de Miracema

A COMMISSÃO SEPARATISTA FO RECEBIDA, HONTEM, PELO COMMANDANTE ARY PARREIRAS, NO INGA'

O commandante Ary Parreiras recebeu hontem, ás 15 horas, em palacio, a commissão de Miracema que alli foi pleitear o desmembramento daquella florescente localidade do Municipio de Padua.

Pelos Miracemenses falou o conego José Thomaz Aquino Menezes, em bellas e acaloradas phrases. A seguir o jornalista Bruno de Martino leu uma carta do cap. Altino Linhares ao commandante Ary Parreiras, na qual, o notavel revolucionario do norte fluminense faz um appello ao Interventor em favor das pretensões dos separatistas. O sr. cap. Antonio Ventura Lopes, tambem usou da palavra, discorrendo sobre o assumpto. Em resposta falou o comte. Ary Parreiras, que teve, em outras palavras, as seguintes expressões: "Vou enviar os papeis, depois de meticuloso estudo, ao Conselho Consultivo para que elle se manifeste a respeito, e os conselheiros receberem as pretensões de Miracema com as mesmas sympathias que o faço, antecipo as minhas felicitações aos defensores do ideal separatista". No salão de honra do palacio falaram, ainda, saudando s. s. e Parreiras, que teve entre outras oradores, em nome da Mulher Miracenense, as srtas. prof. Julieta Damasceno e Carmen Lemos. S. s. visivelmente emocionado reaffirmou as suas palavras anteriores, dizendo que punha acima do sentimento a razão, por isso ia enviar ao Conselho Consultivo os papeis para que elle se manifestasse a respeito. Assim sendo, dadas as sympathias dos membros do C. Consultivo para com Miracema, e as razões fortissimas que militam em favor de sua causa que é nobre e justa, pode-se considerar quasi criado o Municipio de Miracema que será, segundo affirmam os membros da commissão, um modelo no Estado. A commissão regressou hoje a Miracema enthusiasmada com os resultados obtidos que, de facto, foram optimos. Para agradecer as palavras elogiosas que o DIARIO CARIOCA teve para com Miracema, estiveram em nossa redacção os nossos confrades: José Negle e Nelson F. de Souza que tambem regressaram hoje com a commissão.

Casimiras

EM CORTES

INICIO DA GRANDE VENDA — DE INVERNO —

METRO DE OURO

159, R. ROSARIO, 159

Fracturou a Base do Craneo

O conductor da Light, regulamento n. 2807, Adelino Cardoso, solteiro, de 25 annos, residente á rua Christiano Felix, hontem, á noite, quando procedia a cobrança num bonde da linha "Inhauma", foi victima de um accidente.

Ao passar o "transway", pela rua José Bonifacio, na esquina da de Azevedo Sobrinho, Adelino Cardoso perdeu o equilibrio e caindo ao sólo, fracturou a base do craneo.

O infeliz conductor foi soccorrido pela Assistencia do Meyer, sendo em seguida internado no Hospital de Prompto Soccorro.

O "Pingente" Caiu do Bonde e Teve os Dedos do Pé Esmagados

Viajava, hontem, como "pingente" do bonde da linha "Lapa-Barcas" n. 296, o empregado do commercio Augusto Pinto Seabra, de 36 annos, casado, portuguez, morador á ladeira do Faria n. 89, quando na praça Quinze de Novembro, ao pretender passar do carro motor para o reboque, perdeu o equilibrio e caiu sobre os trilhos.

Em consequencia do desastre, o infeliz homem teve os dedos do pé direito esmagados pelas rodas do vehiculo.

Augusto Seabra foi soccorrido pela Assistencia e a seguir internado no Hospital de Prompto Soccorro.

A policia registou o facto.

Quando Examinava Uma Arma

O pescador Osorio da Silva casado, de 34 annos, residente na Chacara do Céo, no Leblon hontem, á noite, quando examinava um revolver aconteceu a arma detonar indo o projectil attingil-o no pé direito.

O ferido foi soccorrido pela Assistencia, ficando em tratamento na residencia.

ULTIMA HORA SPORTIVA

Teve Um Desenrolar Magnifico a Competição Aquatica Promovida Pela Associação Athletica Companhia Sul America

Realizou-se hontem á noite na piscina do Fluminense a competição natatoria promovida pela Asociação Athletica Cia. Sul America e da qual participaram a A. A. do Banco do Brasil, Standard F. Club e A. A. Moinho Inglez.

O programma constou de optimas provas sendo algumas dellas com inter-clubs filiados á Federação.

Cinco provas do programma foram reservadas A. A. Banco do Brasil. A commissão organisadora estava composta dos srs. Alipio João Ferreira, Paulindo Areno, Oswaldo Bandeira, Isaac Tapajoz, Ignacio Saboya Arnaldo Guimarães. Os juizes das provas foram os srs. Elie Bassoul, Oswaldo Bandeira. Como chronometrista serviu o sr. Pedro Fragoso.

O resultado geral das provas:

1ª PROVA

50 metros — Nado livre — Principiantes fracos: 1º logar José Antero de Carvalho Tempo: 37 segundos — 2º logar José Carlos Serra.

2ª PROVA

100 metros — Nado livre — Praticantes fortes — 1º logar: Ará da Silva Bessa. Tempo: 1,43. 2º logar: José Irineu de Souza.

3 PROVA

50 metros — Nado livre — Principiantes fracos — 1 logar: Newton Paraguassu'. Tempo: 42 segundos; 2º logar Jeronymo de Moraes Filho.

4ª PROVA

25 metros — Estreantes — Nado livre — 1º logar: Carlos Cardoso Filho. Tempo: 23 segundos. 2º logar — Raulindo Areno.

5ª PROVA

50 metros — Principiantes — Nado livre — 1º lgoar — Claudio Manso: Tempo: 51 segundos. 2 logar Haroldo Spinola.

6ª PROVA

Turma de 3 nadadores, 3x50. Nado livre — 1º logar — Clauma do Moinho Fluminense — Acyr Pires Eyer, Araken do Prado Rebello e Hiran Véras. 2º logar Turma do Banco do Brasil — Ará da Silva Bessa, Murillo Pereira, João C. Watson Tempo: 1.37 1|2.

7ª PROVA

50 metros — Principiantes — Nado livre — 1º logar Sylvio Arnaud dos Santos. Tempo: 42 1|2. — 2º logar — Jarbas Leme Nogueira.

8ª PROVA

50 metros — Principiantes fracos — Nado livre — 1º logar José Antéro de Carvalho. Tempo: 48 1|2. — 2º logar Newton Paraguassu'.

9 PROVA — (Honra)

Turma de 3 nadadores 3x50. — 1º logar — Paulo Emilio Melibeu, Mauricio de Oliveira, Walter Lima. Tempo: 2,19 — 2º logar Daniel Gomes de Castro, Carlos C. Filho, Arnoldo Brito.

10ª PROVA

50 metros — Nado livre — Principiantes — 1º logar: Turma A: — João Teixeira da Silva, Alipio Lobo. Tempo: 36 segundos 2º logar: Turma B — Nilo Domingues da Silva e Luiz Medeiros de Oliveira. Tempo: 40 1|2.

11ª PROVA

100 metros — Nado livre: — Praticantes fortes: 1º logar Roberto Milanez Machado. Tempo: 1,33. — 2º logar — Mauricio de Oliveira.

12ª PROVA

200 metros — Nado livre — (Qualquer categoria) — 1º logar Olympio de Mello. Tempo: 3.21. 2º logar — João Coqueiro Watson.

13ª PROVA

100 metros — Nado livre — Principiantes fortes — 1º logar: Oswaldo Bandeira. Tempo 1,47. 2º logar — Alipio João Ferreira.

14ª PROVA

100 metros — Nado livre — (qualquer categoria): 1º logar Jair Ruck. Tempo: 1,35. 2º logar Elie Bassoul.

O SCRATCH "A" DA C. B. D. VENCEU O "B" POR 5 x 2

Realizou-se, hontem, á noite, no ground do Botafogo, o ultimo ensaio dos scratchs A e B da C. B. D.

Grande assistencia enchia as dependencias do Botafogo.

As equipes portaram-se bem, jogando com enthusiasmo, technica e ardor.

Do scratch A os melhores foram Waldemar que esteve assombroso. Patresko agradou muito marcando no decorrer da partida 2 pontos. Armandinho esteve optimo.

A parelha Luiz Luz e Sylvio jogaram bem. A linha media actuou de forma brilhante. Leonidas jogou muito.

Do scratch B alguns elementos destacaram-se, como Tinoco, Carlos Leite, Rogerio e outros.

Os keepers jogaram regular. Pedrosa esteve um pouco infeliz.

Marcaram os goals do scratch A: Waldemar 2, Patesko 2 e Armandinho 1.

Do quadro vencido Carlos Leite e Horacio foram autores de 1 tento cada um para seu bando.

As equipes disputantes estavam assim constituidas:

SCRATCH "A" — Germano; Sylvio e Luiz Luz; Ariel, Martim e Canali; Attila, Waldemar, Armandinho, Leonidas e Patesko.

SCRATCH "B" — Pedrosa; Vicente (Congo) e Octacilio (Albino); Tinoco Waldyr, Rogerio (Jayme), Horacio, Eloy (Dondon), Carlos Leite, João e Silesio.

Quando terminou a partida o "placard" accusava 5 x 2 favoravel ao scratch "A".

Com Uma Facada no Abdomen

Ha dois mezes Abilio Maciel, de nacionalidade portugueza, solteiro, de 38 annos, residente á rua Vieira Fazenda s|n., de sociedade com João Rodrigues Penna, comprou o botequim da rua D Manoel n. 55.

Na noite de hontem, Abilio Maciel estava á testa do negocio, quando alli chegaram quatro individuos que entraram a discutir acaloradamente.

Maciel, notando a attitude exaltada dos litigantes, pediu que os mesmos se retirassem

Os quatro individuos, que trabalham no Cáes Pharoux Mercado Novo e residem nas vizinhanças do botequim, insurgiram-se contra a attitude de Abilio Maciel e passaram a insultal-o, ameaçando-o de aggressão e desafiando-o para á rua.

Os quatro individuos após uma série de insultos resolveram deixar o botequim, sendo acompanhados até a porta pelo negociante.

Um dos contendores logo que chegou a rua, sacando de uma faca e investindo contra Maciel, vibrou-lhe um profundo golpe no abdomen.

Praticada a aggressão os individuos fugiram.

Abilio Maciel, que ficou em estado grave, foi soccorrido pela Assistencia e em estado desesperador internado no Hospital de Prompto Soccorro.

A policia do 5º districto que tomou conhecimento do facto, procura descobrir o autor da aggressão soffrida pelo botequineiro Abilio Maciel.

Com as Vestes Em Chammas

Na casa de habitação collectiva da rua dos Cajueiros n. 1, reside em companhia de sua esposa, d. Georgina Paes da Cunha e onze filhos, o operario Abel Paes da Cunha, de 48 annos.

Hontem, Paes da Cunha, quando se encontrava no commodo em que reside, conversando com a esposa, cercado dos filhos, em seguida a accender un isqueiro teve as vestes presas das chammas.

Os demais moradores da casa, a esposa e filhos correram em seu soccorro, conseguindo abafar as chammas.

O infeliz operario recebera, porém, gravissimas queimaduras pelo corpo, sendo soccorrido pela Assistencia e em estado desesperador, internado no Hospital de Prompto Soccorro.

Os Bombeiros Não Chegaram a Entrar Em Acção

A' rua do Cattete n. 33, reside o motorista José Cuinhas, que aluga uns commodos no primeiro andar do referido predio.

Hontem, á noite, Cuinhas, encerava um dos referidos commodos, que hoje, deve ser occupado por um novo inquilino, quando aconteceu a lata de cera derramar sobre o fogareiro, manifestando-se um principio de incendio, que foi extincto pelo proprio Cuinhas com o auxilio de um cobertor.

Um vizinho, vendo as chammas, avisou do occorrido ao Corpo de Bombeiros que comparecendo promptamente ao local, não teve, porém, necessidade de funccionar.

A policia do 6º districto, por intermedio do commissario Pinkutz, tomou conhecimento do occorrido.

Com Uma Chave de Fenda

O motorista Antonio San Bonito, de nacionalidade italiana, solteiro, de 33 annos, residente á rua Visconde de Paranaguá n. 31, hontem, á noite, quando passava pela rua Barão de Mesquita esquina de Major Avilla, foi aggredido por um desconhecido com uma chave de fenda

San Bonito, que recebeu forte contusão no abdomen, foi soccorrido pela Assistencia, recolhendo-se em seguida á residencia.

A policia do 16º districto registou o facto.

Colhido Por Um Automovel

Na rua Copacabana, na noite de hontem, occorreu um desastre deveras impressionante.

Um automovel que por ali passava em excessiva velocidade, colheu, atirando a distancia, o motorista Carlos Pereira de Figueiredo, solteiro, de 28 annos, residente á rua General Polydoro n. 162.

A victima que na quéda recebeu fracturas da base do craneo e da coxa esquerda, foi soccorrida pela Assistencia de Copacabana e em seguida, em estado grave, internada no Hospital de Prompto Soccorro.

O motorista culpado do desastre, vendo a victima por terra, imprimiu maior velocidade ao vehiculo, fugindo.